



Fotografia de Ana Sá, Juiz de Direito

RELATÓRIO ANUAL 2024

Tribunal Judicial da Comarca de Lisboa



S. R.

TRIBUNAL JUDICIAL DA COMARCA DE LISBOA

Presidência

Rua Marquês de Fronteira - Palácio da Justiça de Lisboa – Edifício Norte (Piso 4) – 1098-001 Lisboa

E-mail: juiz.presidente.lisboa@tribunais.org.pt

ÍNDICE

I.	Introdução	5
1.	Âmbito do Relatório	5
2.	Procedimento adotado na elaboração	5
II.	Orgânica da Comarca	6
1.	Estrutura da Comarca	6
2.	Tribunais de competência territorial alargada.....	7
III.	Recursos Humanos	7
1.	Juizes de Direito	7
1.1.	Quadro previsto e juizes em funções	7
1.2.	Absentismo	8
2.	Magistrados do Ministério Público.....	9
2.1.	Quadro previsto e magistrados em funções	9
3.	Gabinete de Apoio aos Magistrados Judiciais.....	9
3.1.	Quadro previsto e assessores em funções	9
3.2.	Atividades Desenvolvidas	9
3.2.1.	Ciências Jurídicas	9
3.2.2.	Psicologia	10
3.2.3.	Economia, Contabilidade e Finanças.....	11
3.2.4.	Apoio Logístico à Tramitação de Elevada Complexidade (ALTEC)	12
3.2.5.	Atividades desenvolvidas por todas as assessorias em conjunto	13
3.2.5.1.	Conferência “Megaprocessos - Quando a justiça criminal é especialmente complexa”	13
3.2.5.2.	Organização e gestão das Bibliotecas dos Núcleos da Comarca	13
3.2.5.3.	Listagem de Tradutores e Intérpretes	14
3.2.5.4.	Publicação das decisões Judiciais de 1.ª Instância	14
3.2.5.5.	Gestão da Página Eletrónica da Comarca	14
3.3.	Resumo estatístico	14
4.	Funcionários judiciais (oficiais de justiça e do regime geral)	15
4.1.	Quadro previsto e funcionários em funções.....	15
4.2.	Absentismo	16
IV.	Recursos Financeiros	16
1.	Orçamento e sua execução.....	16
2.	Contratação Pública.....	17
V.	Movimentação processual	17
1.	Objetivos	18
2.	Dados Gerais da Comarca	19
3.	Dados por núcleo	21



S. R.

TRIBUNAL JUDICIAL DA COMARCA DE LISBOA

Presidência

Rua Marquês de Fronteira - Palácio da Justiça de Lisboa – Edifício Norte (Piso 4) – 1098-001 Lisboa

E-mail: juiz.presidente.lisboa@tribunais.org.pt

3.1	Núcleo de Lisboa.....	21
3.1.1	Juízo Central Cível de Lisboa.....	22
3.1.2	Juízo Local Cível de Lisboa.....	25
3.1.3	Juízo de Comércio	28
3.1.4	Juízo de Execução de Lisboa	30
3.1.5	Juízo do Trabalho de Lisboa	31
3.1.6	Juízo de Família e Menores de Lisboa	33
3.1.7	Juízo Central Criminal de Lisboa	35
3.1.8	Juízo Local Criminal de Lisboa	38
3.1.9	Juízo de Pequena Criminalidade de Lisboa	40
3.2.	Núcleo de Almada	42
3.2.1	Juízo Central Cível de Almada.....	42
3.2.2	Juízo Local Cível de Almada.....	44
3.2.3	Juízo Central Criminal de Almada	45
3.2.4	Juízo Local Criminal de Almada	46
3.2.5	Juízo de Instrução Criminal de Almada	48
3.2.6	Juízo de Família e Menores de Almada	49
3.2.7	Juízo de Trabalho de Almada.....	50
3.2.8	Juízo de Execução de Almada.....	51
3.3	Núcleo de Barreiro/Moita	52
3.3.1	Juízo Local Criminal do Barreiro.....	53
3.3.2	Juízo Instrução Criminal do Barreiro	54
3.3.3	Juízo de Família e Menores do Barreiro.....	55
3.3.4	Juízo de Trabalho do Barreiro.....	56
3.3.5	Juízo de Comércio do Barreiro.....	57
3.3.6	Juízo Local Cível da Moita	58
3.4	Núcleo do Montijo	60
3.4.1	Juízo Local Criminal Montijo.....	60
3.4.2	Juízo local Cível do Montijo	61
3.5	Núcleo do Seixal	62
3.5.1	Juízo Local Criminal do Seixal.....	63
3.5.2	Juízo de Instrução Criminal do Seixal.....	64
3.5.3	Juízo Local Cível do Seixal	65
3.5.4	Juízo de Família e Menores do Seixal.....	65
3.6	Análise comparativa dos Núcleos	67
4.	Dados por jurisdição	67
4.1	Jurisdição Cível	67
4.1.1	Central Cível.....	67



S. R.

TRIBUNAL JUDICIAL DA COMARCA DE LISBOA

Presidência

Rua Marquês de Fronteira - Palácio da Justiça de Lisboa – Edifício Norte (Piso 4) – 1098-001 Lisboa

E-mail: juiz.presidente.lisboa@tribunais.org.pt

4.1.2	Local Cível	68
4.1.3	Comércio	68
4.1.4	Execução	69
4.1.5	Trabalho	70
4.1.6	Família e Menores	70
4.2	Jurisdição Criminal	71
4.2.1	Central Criminal	71
4.2.2	Instrução Criminal	71
4.2.3	Local Criminal	72
5.	Competência Alargada	73
5.1	Tribunal Marítimo	73
5.2	Tribunal de Execução das Penas	74
5.3	Tribunal da Propriedade Intelectual	76
5.4	Tribunal Central de Instrução Criminal	77
VI.	Sugestões de eventuais medidas a implementar	78
1.	Magistrados	78
2.	Funcionários Judiciais	79
3.	Equipamentos	80
4.	Instalações	82
5.	Arquivo	84
6.	Vários	84
VII.	Síntese Conclusiva	86
ANEXOS	88
ANEXO I	- Quadro de Magistrados Judiciais	89
ANEXO II	- Tipos de falta dos Magistrados Judiciais da Comarca de Lisboa	91
ANEXO III	- Recursos Humanos Magistratura do Ministério Público	92
ANEXO IV	- Recursos Humanos Funcionários Judiciais	93
ANEXO V	- Saída de funcionários judiciais, por categoria e motivo	94
ANEXO VI	- Entrada de funcionários judiciais, por categoria	95
ANEXO VII	- Tipos de falta dos Funcionários da Comarca de Lisboa	95
ANEXO VIII	- Execução orçamental de 2024, por classificação económica	96
ANEXO IX	- Lista discriminativa das aquisições decorrentes dos procedimentos de contratação pública realizados em 2024	97



S. R.

TRIBUNAL JUDICIAL DA COMARCA DE LISBOA

Presidência

Rua Marquês de Fronteira - Palácio da Justiça de Lisboa – Edifício Norte (Piso 4) – 1098-001 Lisboa

E-mail: juiz.presidente.lisboa@tribunais.org.pt

I. Introdução

1. Âmbito do Relatório

No presente relatório analisa-se a atividade do Tribunal Judicial da Comarca de Lisboa (doravante, TJCL), bem como o grau de cumprimento dos objetivos estabelecidos, em cada uma das suas Jurisdições, no período compreendido entre 1 de janeiro e 31 de dezembro de 2024, nos termos previstos no artigo 94.º, n.º 8, alínea a), conjugado com o artigo 108.º, n.º 2, alínea f) da Lei n.º 62/2013, de 26 de agosto, na sua redação atual, que aprovou a Lei de Organização do Sistema Judiciário, doravante designada por LOSJ.

Cumpre referir que a informação relativa ao estado das instalações e do equipamento dos edifícios afetos ao TJCL integrou o relatório do CSM sobre o Estado do Edificado e dos Equipamentos. O presente relatório contém todas as sugestões de medidas a implementar.

2. Procedimento adotado na elaboração

Os dados constantes do presente relatório tiveram as seguintes fontes:

- a) Plataforma *Citius*;
- b) Relatórios elaborados pelos Juizes Coordenadores;
- c) Informação fornecida pela administradora judiciária, no que respeita à execução orçamental e funcionários (oficiais de justiça, assistentes operacionais e assistentes técnicos);
- d) Contributos dados pelo magistrado do Ministério Público coordenador;
- e) Contributos dados pelo Gabinete de Apoio aos Magistrados Judiciais.

Após a sua elaboração, o presente relatório foi objeto de parecer do Conselho Consultivo a 26.02.2025 e foi aprovado pelo Conselho de Gestão a 27.02.2025, conforme previsto, respetivamente, nos artigos 110.º, n.º 1, alínea a) e 108.º, n.º 2, alínea f) da LOSJ.



S. R.

TRIBUNAL JUDICIAL DA COMARCA DE LISBOA

Presidência

Rua Marquês de Fronteira - Palácio da Justiça de Lisboa – Edifício Norte (Piso 4) – 1098-001 Lisboa

E-mail: juiz.presidente.lisboa@tribunais.org.pt

II. Orgânica da Comarca

1. Estrutura da Comarca

A Lei n.º 62/2013, de 26 de agosto criou o Tribunal Judicial da Comarca de Lisboa, abrangendo os municípios de Lisboa, Almada, Seixal, Barreiro, Moita, Montijo e Alcochete.

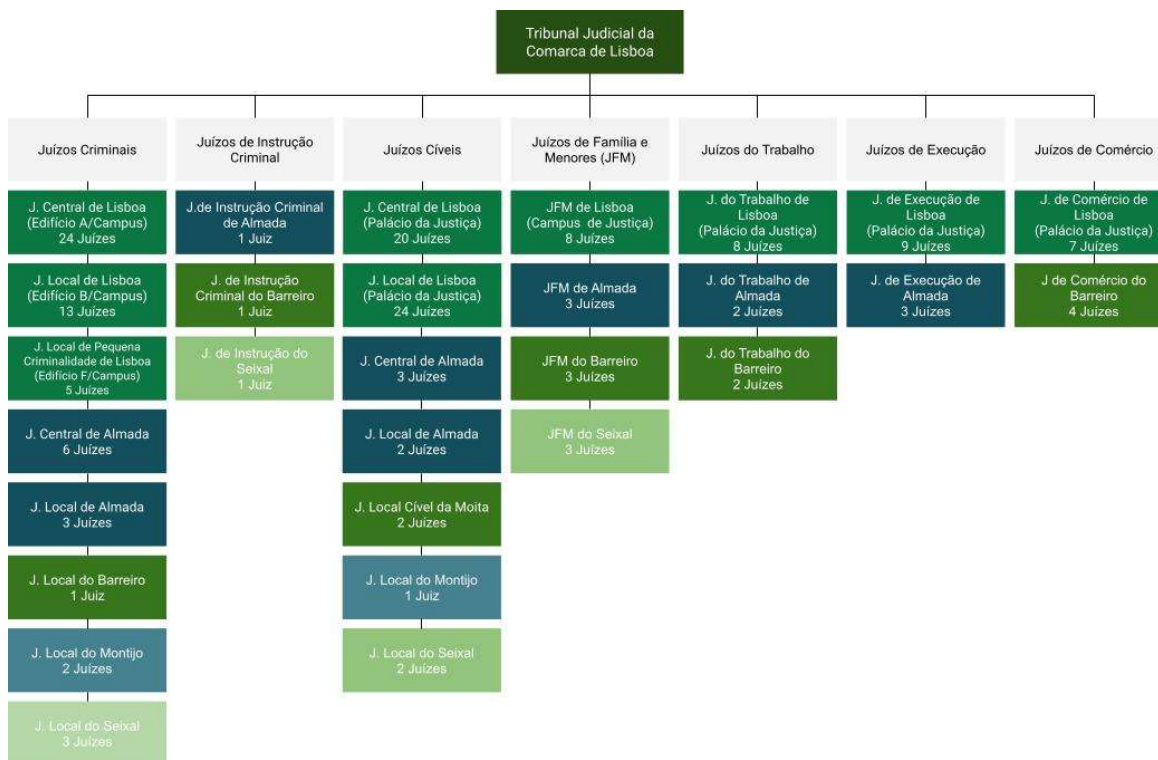

O Tribunal Judicial da Comarca de Lisboa é composto por 5 núcleos de secretaria (Lisboa; Almada; Barreiro/Moita; Montijo e Seixal) e 29 Juízos de Competência Especializada.

Considerando a dimensão da Comarca e a dispersão geográfica dos edifícios do Tribunal, e por forma a facilitar a comunicação e evitar constrangimentos foram nomeados, pelo CSM, juízes coordenadores.

Existem secções do Departamento de Investigação e Ação Penal (DIAP), num total de 29, 14 instaladas em edifícios próprios sites em Lisboa (*Campus* da Justiça), encontrando-se as demais instaladas nos Palácios de Justiça de Almada, Barreiro, Moita, Montijo e Seixal.

De salientar a existência de duas Secções Especializadas Integradas de Violência Doméstica (SEIVD), uma em Lisboa e outra no Seixal.



S. R.

TRIBUNAL JUDICIAL DA COMARCA DE LISBOA

Presidência

Rua Marquês de Fronteira - Palácio da Justiça de Lisboa – Edifício Norte (Piso 4) – 1098-001 Lisboa

E-mail: juiz.presidente.lisboa@tribunais.org.pt

2. Tribunais de competência territorial alargada

Encontram-se sediados em Lisboa quatro tribunais de competência territorial alargada: o Tribunal Central de Instrução Criminal, o Tribunal da Propriedade Intelectual, o Tribunal das Execuções das Penas de Lisboa e o Tribunal Marítimo de Lisboa.

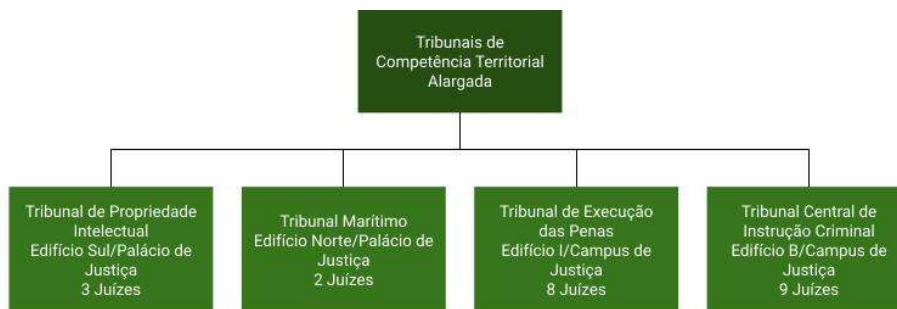

III. Recursos Humanos

1. Juizes de Direito

1.1. Quadro previsto e juizes em funções

De acordo com o mapa anexo ao Decreto-lei n.º 49/2014, de 27 de março, que aprovou a Regulamentação da Lei de Organização do Sistema Judiciário (ROFTJ), com a sua redação atual, o Tribunal Judicial da Comarca de Lisboa tem como quadro legal o mínimo de 179 e o máximo de 203 magistrados judiciais.

A 31 de dezembro de 2024, estavam em exercício de funções nesta comarca um total de 185 juizes, (menos 7 do que no final de 2023) distribuídos pelos vários Juizes e Tribunais, como se pode verificar, dos quais:

- 154 juizes titulares;
- 5 juizes interinos;
- 8 juizes colocados ao abrigo do art.º 107.º, n.º 1, do ROFTJ, 3 juizes em exercício de funções no Juízo de Comércio de Lisboa (1 em substituição do juiz titular que se encontra afeto, em exclusividade de funções, à tramitação do processo de Liquidação Judicial do Banco Espírito Santo, SA ao qual foram afetos mais dois juizes);

- 9 juizes do Quadro Complementar de Lisboa (parcial ou exclusivamente): 2 no Juízo do Trabalho de Lisboa; 1 no Juízo Central Cível de Lisboa; 1 no Juízo Local Cível de Lisboa; 1 no Juízo Local Criminal de Lisboa; 1 no Juízo do Trabalho do Barreiro; 1 no Juízo de Família e Menores do Barreiro; 1 no Juízo Central Cível de Almada; 1 no Tribunal de Execução das Penas de Lisboa; e

- 8 juizes auxiliares, para substituição de juizes titulares ausentes (em comissão de serviço ou em licença médica de longa duração), 2 colocados no Juízo Central Cível de Lisboa, 1 no Juízo de Comércio de Lisboa, 1 no Juízo Central Criminal de Lisboa, 1 no Juízo Local de Pequena



S. R.

TRIBUNAL JUDICIAL DA COMARCA DE LISBOA

Presidência

Rua Marquês de Fronteira - Palácio da Justiça de Lisboa – Edifício Norte (Piso 4) – 1098-001 Lisboa

E-mail: juiz.presidente.lisboa@tribunais.org.pt

Criminalidade de Lisboa, 1 no Juízo de Comércio do Barreiro, 1 no Tribunal Central de Instrução Criminal e 1 no Tribunal da Propriedade Intelectual.

Encontra-se ainda colocado 1 juiz auxiliar no Juízo Local Criminal do Barreiro.

O quadro que permite analisar a distribuição aqui enunciada, constitui o [ANEXO I](#) ao presente relatório. Salienta-se, ainda, que as várias substituições resultam de medidas de gestão. No Movimento Judicial Ordinário de 2024 não foram providos de juiz, 8 lugares: 2 no TCIC e no Juízo de Execução de Lisboa, 1 no Juízo de Trabalho de Lisboa, Juízo Central Cível de Lisboa, Juízo Local Cível de Lisboa e no Juízo de Comércio do Barreiro.

1.2. Absentismo

No que concerne ao absentismo dos magistrados judiciais verifica-se que 67,86% das faltas ocorrem por motivos de doença ou internamento (cfr. gráfico infra). Note-se que as ausências por período superior a trinta dias, nas situações em que não há possibilidade de substituição, têm, inevitavelmente, sérias repercussões no serviço, porquanto determinam a paralisação dos processos e respetiva desmarcação de diligências (o que se procurou sempre evitar com recurso a medidas de gestão).

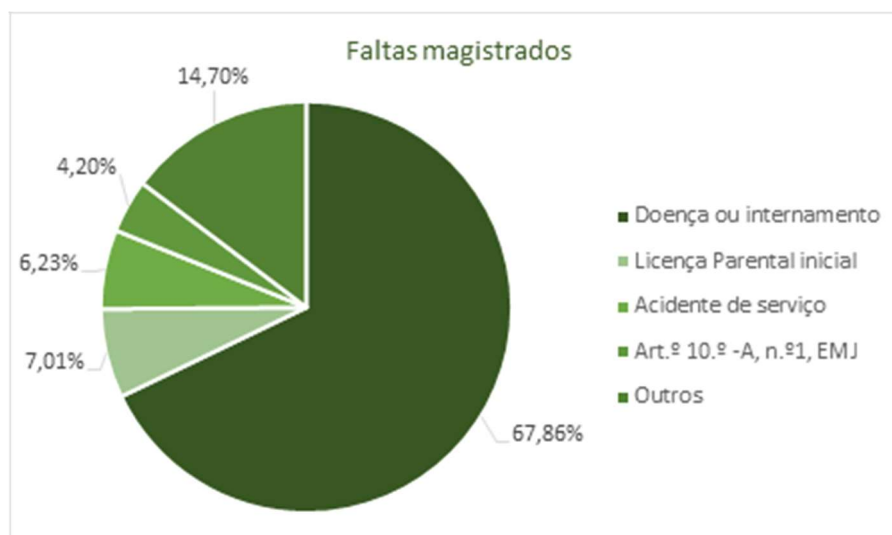

Com se extrai do mapa detalhe que constitui o [ANEXO II](#) ao presente relatório, a taxa de absentismo apresenta um elevado valor, cerca de 8,91%. A elevada taxa de absentismo carece, pois, de ponderação, uma vez que se traduz num indicador de particular relevância, quer ao nível da produtividade, quer ao nível da motivação.



S. R.

TRIBUNAL JUDICIAL DA COMARCA DE LISBOA

Presidência

Rua Marquês de Fronteira - Palácio da Justiça de Lisboa – Edifício Norte (Piso 4) – 1098-001 Lisboa

E-mail: juiz.presidente.lisboa@tribunais.org.pt

2. Magistrados do Ministério Público

2.1. Quadro previsto e magistrados em funções

No que concerne aos magistrados do Ministério Público, encontram-se previstos no quadro legal um mínimo de 202 e um máximo de 211 - cfr. ROFTJ (Decreto-lei n.º 49/2014, de 27 de março). A 31 de dezembro de 2024, encontravam-se em exercício de funções nesta Comarca um total de 192 magistrados do Ministério Público, verificando-se a existência de défice de 10 magistrados do Ministério Público em relação ao quadro mínimo previsto- cfr. [ANEXO III](#)), distribuídos pelas várias procuradorias e secções do DIAP, nos seguintes termos (por núcleo):

- Núcleo de Lisboa: 129 magistrados (incluindo 1 do quadro complementar)
- Núcleo de Almada: 25 magistrados
- Núcleo do Barreiro/Moita: 18 magistrados
- Núcleo do Montijo: 6 magistrados (incluindo 1 do quadro complementar)
- Núcleo do Seixal: 14 magistrados

3. Gabinete de Apoio aos Magistrados Judiciais

3.1. Quadro previsto e assessores em funções

Desde setembro de 2021 que o Tribunal Judicial da Comarca de Lisboa passou a dispor de um Gabinete de Apoio aos Magistrados Judiciais (GAMJ), destinado a prestar assessoria e consultadoria técnica aos magistrados judiciais e ao juiz presidente do TJCL.

Tabela 3 - Quadro de assessores da Comarca de Lisboa em 31-12-2024

Área	Quadro legal	Quadro real
Ciências Jurídicas	2	2
Psicologia	2	2 *
Economia/Contabilidade/ Finanças	2	1
Total	6	5

Legenda:

* - Apenas 1 das assessoras se encontra em exercício efetivo de funções, devido ao facto da outra se encontrar a exercer funções na área das ciências jurídicas (integra a estrutura ALTEC), para a qual também tem formação.

3.2. Atividades Desenvolvidas

3.2.1. Ciências Jurídicas

No que se refere à assessoria de ciências jurídicas, foi prestado auxílio aos magistrados Judiciais nas diversas áreas de ciências jurídicas, designadamente na emissão de pareceres no âmbito dos quais foi necessária a pesquisa de legislação nacional, da União Europeia (UE) e outros ordenamentos jurídicos fora UE, em especial legislação alemã, iraniana, das Ilhas Virgens



S. R.

TRIBUNAL JUDICIAL DA COMARCA DE LISBOA

Presidência

Rua Marquês de Fronteira - Palácio da Justiça de Lisboa – Edifício Norte (Piso 4) – 1098-001 Lisboa

E-mail: juiz.presidente.lisboa@tribunais.org.pt

Britânicas e do Estado da Florida. Foram realizadas pesquisas de doutrina nacional e de doutrina estrangeira, tendo ainda sido efetuadas pesquisas, análises e sistematizações de jurisprudência de tribunais portugueses, do Tribunal de Justiça da União Europeia e do Tribunal Europeu dos Direitos Humanos, entre outros.

Foi prestada assessoria jurídica ao juiz presidente do TJCL, destacando-se em particular a elaboração de regulamentos da comarca, referindo-se a título de exemplo a revisão e atualização do regulamento de estacionamento do *Campus* de Justiça. Além deste ato normativo, em conjunto com a assessora de economia, contabilidade e finanças, foi elaborado um regulamento para as salas da comunicação social do *Campus* de Justiça. Procedeu-se, nessa sequência, à sua execução e operacionalização.

De 12 a 15 de março de 2024, destaca-se o facto de uma assessora ter integrado a Assembleia de Apuramento Geral das Eleições Legislativas do Círculo de Lisboa.

A assessoria de ciências jurídicas auxiliou na organização e execução dos estágios dos vencedores do Supremo *Moot Court*, promovido pela *European Law Students' Association* (ELSA), realizados no TJCL, que contou com a preciosa e imprescindível disponibilidade dos magistrados judiciais para orientar os aludidos estágios.

Em conjunto com as demais áreas de assessoria do GAMJ, foi elaborado um parecer sobre a organização de formação sobre Regime Geral de Proteção de Dados nas comarcas.

3.2.2. Psicologia

Relativamente à assessoria de psicologia e no que aos pedidos formulados pelos magistrados Judiciais diz respeito, verificou-se que a assessora em efetividade de funções foi solicitada a responder exclusivamente a pedidos provenientes da Jurisdição de Família e Crianças. Para melhor poder responder a estes pedidos e de molde a facilitar a articulação com os magistrados judiciais e demais funcionários, desde outubro de 2024 que a assessora se desloca, pelo menos um dia por semana, às instalações do Juízo de Família e Menores de Lisboa, Juízo de maior dimensão da Comarca.

A assessora continuou a orientar as seis estagiárias de Mestrados em Psicologia que haviam iniciado o estágio em 2023 e acolheu três novas estagiárias curriculares de Mestrados em Psicologia. No âmbito destes estágios, foram realizadas reuniões regulares de supervisão, bem como, reuniões de articulação com as professoras orientadoras das instituições de ensino e com os técnicos de assessoria aos Tribunais da área de promoção e proteção e tutelar cível da Santa Casa da Misericórdia de Lisboa (SCML).

Em 18 de março de 2024, teve início o programa psicoeducacional, dinamizado pela assessora de psicologia e por uma docente e investigadora da Universidade Autónoma de Lisboa



S. R.

TRIBUNAL JUDICIAL DA COMARCA DE LISBOA

Presidência

Rua Marquês de Fronteira - Palácio da Justiça de Lisboa – Edifício Norte (Piso 4) – 1098-001 Lisboa
E-mail: juiz.presidente.lisboa@tribunais.org.pt

(UAL), para pais em conflito e com dificuldade no exercício da parentalidade. O referido programa teve a duração de 10 sessões, tendo terminado no dia 02 de julho de 2024.

A assessora integrou ainda, em conjunto com duas docentes da Faculdade de Psicologia da Universidade de Lisboa (FP-UL), a Comissão Organizadora do Seminário Medidas de Promoção e Proteção em Regime de Colocação - Repensar o Futuro, que resultou de uma colaboração entre o TJCL e a instituição de ensino. O Seminário decorreu no dia 24-05-2024, nas instalações da FP-UL, tendo como objetivos a discussão da reestruturação das casas de acolhimento residencial, resultante da publicação, no final de 2023, da Portaria n.º 450/2023, de 22 de dezembro, e a discussão sobre a aplicação e implementação da medida de acolhimento familiar.

No final do ano, a assessora participou igualmente na primeira reunião realizada tendo em vista a elaboração de um protocolo de colaboração com entidades da comunidade que atuam junto da população cigana, a fim de se conseguirem encontrar mediadores para melhor intervir com as crianças e jovens a quem for instaurado processo de promoção e proteção, cuja tipologia de perigo seja absentismo ou abandono escolar.

A assessora de psicologia deu ainda parecer, em conjunto com a assessoria de ciências jurídicas, a um pedido formulado pelo juiz presidente do TJCL, relativo à apresentação de 2 projetos piloto por parte do Instituto de Segurança Social I.P. (ISS I.P.), de casas de acolhimento especializado para crianças e jovens estrangeiras não acompanhadas. Foi realizada uma reunião com as responsáveis do ISS I.P. para discutir dificuldades sentidas e possíveis procedimentos a adotar para as ultrapassar.

Na sequência do ocorrido em 2023, continuaram a ser reportadas ao juiz presidente do TJCL dificuldades no acolhimento de crianças e jovens em Casas de Acolhimento para situações de deficiência, de tipologia genérica e de acolhimento especializado, o que levou a ter sido dado início a um levantamento das situações que aguardam a disponibilização de vaga.

3.2.3. Economia, Contabilidade e Finanças

A assessoria de economia, contabilidade e finanças, continuou o trabalho iniciado em 2023 para o Processo BES - Insolvência, com o levantamento das impugnações à lista de créditos reconhecidos, elaborando uma base de dados com todos os nomes, moradas, mandatários, valor e natureza dos pedidos, num total de 1643 impugnações e 2964 impugnantes.

No contexto do apoio aos magistrados judiciais, foram elaboradas várias Informações, maioritariamente para a Jurisdição de Comércio, respondendo a dúvidas no cálculo da remuneração variável do Administrador Judicial, na análise de relatórios periciais no âmbito de avaliação de empresas, na análise de dados contabilísticos de empresas em sede de Processo Especial de Revitalização (PER). A nível da Jurisdição Cível, foi solicitado apoio na verificação e conferência de documentos de prestação de contas.



S. R.

TRIBUNAL JUDICIAL DA COMARCA DE LISBOA

Presidência

Rua Marquês de Fronteira - Palácio da Justiça de Lisboa – Edifício Norte (Piso 4) – 1098-001 Lisboa
E-mail: juiz.presidente.lisboa@tribunais.org.pt

Esta assessoria foi responsável, juntamente com o Gabinete de Comunicação do CSM, pela organização da Conferência “*Megaprocessos - quando a justiça criminal é especialmente complexa*” (visita às instalações, escolha de *coffee-breaks* e almoços com a empresa de catering, acompanhamento dos informáticos do CSM e Justiça TV na montagem final dos equipamentos).

Em colaboração com a assessoria jurídica, foi efetuado um levantamento dos ónus judicialmente decretados sobre uma conta do IGFEJ junto do IGCP, detetando as quantias alvo de diversos arrestos e penhoras, por forma a dar conhecimento aos senhores juízes titulares dos processos, dos constrangimentos e dificuldades sentidas. Com este trabalho foi possível solucionar um problema já recorrentemente levantado, e, até esta altura, sem solução.

Destaca-se, ainda, o apoio dado pela assessoria de economia, contabilidade e finanças na elaboração do Relatório Anual da Comarca. Ainda no âmbito dos relatórios da comarca, foi efetuado um levantamento de todas as necessidades apresentadas pelos vários juízes coordenadores nos seus relatórios semestrais quanto a equipamentos e instalações, para ser confrontado com as aquisições e necessidades registadas a nível da gestão da comarca e ainda a comparação com os relatórios anteriores. Em face das dificuldades apresentadas, esta assessoria desenvolveu o procedimento “Satisfação de pedidos de equipamentos/serviços” com vista a uniformizar este processo e por forma a que todos possam ter conhecimento do andamento dos pedidos de material.

3.2.4. Apoio Logístico à Tramitação de Elevada Complexidade (ALTEC)

Durante o ano de 2024, uma das assessoras do GAMJ (área de psicologia com formação também em ciências jurídicas), esteve, em exclusividade, a prestar apoio jurídico à estrutura ALTEC, mais concretamente a assessorar o tribunal coletivo do juízo central criminal de Lisboa que tramita o processo n.º 324/14.0TELSB (processo BES).

Neste contexto, a assessora prestou apoio à tomada de decisão sobre a admissão ou recusa dos pedidos de estatuto de vítima, através da análise entre os produtos financeiros subscritos e os produtos financeiros objeto do processo. Para tal, foi criado e gerido um ficheiro relativo ao Estatuto de Vítima com registo de todos os pedidos já realizados e que continuam a dar entrada.

Além disso, foi criada uma lista para identificação de todos os recursos intentados ao longo do processo, enunciando o respetivo assunto, fundamentos mais relevantes e decisão; um ficheiro específico para os recursos do Despacho de remessa dos Pedidos de Indemnização Civil (PIC) para os meios comuns, facilitando a elaboração do despacho de aceitação dos recursos, bem como o envio para o tribunal superior; foi também gerido o ficheiro criado com os PIC.

Para facilitar a marcação de data em que as testemunhas são ouvidas em julgamento, foi elaborada uma tabela com a identificação das testemunhas, que permite confirmar por quem



S. R.

TRIBUNAL JUDICIAL DA COMARCA DE LISBOA

Presidência

Rua Marquês de Fronteira - Palácio da Justiça de Lisboa – Edifício Norte (Piso 4) – 1098-001 Lisboa
E-mail: juiz.presidente.lisboa@tribunais.org.pt

foram arroladas, se são comuns entre MP, assistentes e arguidos. A assessora colaborou também na gestão dos agendamentos das referidas testemunhas.

Esta assessoria permitiu ainda dar apoio na localização, em suporte físico e digital, de documentação necessária para preparação do julgamento; na confirmação/preparação dos assuntos que devem ser abordados em cada despacho; na pesquisa de jurisprudência e de doutrina sobre matérias suscitadas no referido processo; na confirmação de factos que constam na acusação com vista à preparação do julgamento/acórdão; bem como na elaboração do relatório do acórdão.

3.2.5. Atividades desenvolvidas por todas as assessorias em conjunto

3.2.5.1. Conferência “Megaprocessos - Quando a justiça criminal é especialmente complexa”

O GAMJ procedeu ao levantamento dos “*Processos de especial complexidade*” em 2023, tendo sido o ponto de partida para a realização da conferência “Megaprocessos”, que teve lugar no Palácio da Justiça de Lisboa no passado mês de fevereiro de 2024.

A assessoria de ciências jurídicas, de economia, contabilidade e finanças e a assessora de psicologia a exercer funções na estrutura ALTEC, elaboraram, em conjunto, uma súmula deste trabalho em *Powerpoint*, que foi apresentado pelas mesmas no início do evento. Esta conferência, que contou com a participação de várias entidades envolvidas na área judicial, teve grande projeção nos meios de comunicação social, tendo sido notícia em todos os principais blocos informativos dos vários canais televisivos e manchete na imprensa escrita.

3.2.5.2. Organização e gestão das Bibliotecas dos Núcleos da Comarca

No ano de 2024, o GAMJ concluiu o trabalho já iniciado em anos anteriores de organização e catalogação dos acervos bibliográficos dos núcleos de Lisboa, Montijo, Moita, Barreiro, Seixal e Almada. O GAMJ prevê concluir a organização e catalogação dos acervos bibliográficos do *Campus de Justiça* no primeiro semestre de 2025.

Com a mudança do Juízo de Execução de Lisboa para o edifício do Palácio da Justiça de Lisboa, foi também efetuado o registo do acervo deste Juízo, o qual veio para a biblioteca deste edifício. Foram já registadas e catalogadas 19.600 obras nas várias bibliotecas da comarca.

A assessoria continuou a efetuar a gestão dos empréstimos de livros da biblioteca do Palácio da Justiça de Lisboa.



S. R.

TRIBUNAL JUDICIAL DA COMARCA DE LISBOA

Presidência

Rua Marquês de Fronteira - Palácio da Justiça de Lisboa – Edifício Norte (Piso 4) – 1098-001 Lisboa

E-mail: juiz.presidente.lisboa@tribunais.org.pt

3.2.5.3. Listagem de Tradutores e Intérpretes

O GAMJ continuou com o trabalho de organização e atualização da listagem de tradutores e intérpretes, tendo analisado candidaturas e procedido à comunicação das mesmas.

3.2.5.4. Publicação das decisões Judiciais de 1.ª Instância

O GAMJ procedeu à pseudonimização e à publicação de 23 decisões judiciais relevantes que lhe foram enviadas pelos magistrados judiciais.

3.2.5.5. Gestão da Página Eletrónica da Comarca

Foi realizada a gestão do *backoffice* da página eletrónica da Comarca, tendo sido efetuadas, durante o ano de 2024, 65 publicações, das quais: 9 relativas a notícias; 23 relativas a sentenças judiciais, devidamente pseudonimizadas; 1 relativa à publicação do relatório anual da Comarca; 30 atualizações dos instrumentos de gestão; 1 referente a comunicados para a comunicação social; e 1 atualização dos dados da Comarca.

3.3. Resumo estatístico

Ao longo do ano de 2024, o GAMJ rececionou um total de 43 pedidos efetuados pelos magistrados judiciais e 66 pedidos efetuados pelo juiz presidente do TJCL. Em resposta aos pedidos formulados, foram elaboradas 36 informações, 6 relatórios, 40 ofícios, enviados diversos e-mails e efetuou inúmeros contactos telefónicos.

Caracterização dos pedidos dos magistrados judiciais

Jurisdição	Ciências Jurídicas	Psicologia	Economia, Contabilidade e Finanças	Total
Civil	5	-	2	7
Trabalho	-	-	1	1
Família e Menores	2	25	-	27
Comércio	2	-	4	6
Criminal	2	-	-	2
Total	11	25	7	43

Da análise à tabela apresentada, constata-se que os magistrados judiciais das diferentes Jurisdições realizaram pedidos ao GAMJ com alguma regularidade. Não obstante, sublinha-se que os magistrados podem realizar mais pedidos para obter mais benefícios do trabalho empreendido pelo GAMJ.



S. R.

TRIBUNAL JUDICIAL DA COMARCA DE LISBOA

Presidência

Rua Marquês de Fronteira - Palácio da Justiça de Lisboa – Edifício Norte (Piso 4) – 1098-001 Lisboa

E-mail: juiz.presidente.lisboa@tribunais.org.pt

4. Funcionários judiciais (oficiais de justiça e do regime geral)

4.1. Quadro previsto e funcionários em funções

Em relação aos funcionários do TJCL, encontra-se previsto um quadro legal de 1225 funcionários, dos quais 1 164 oficiais de justiça, 4 técnicos de informática e 57 outros funcionários (cfr. Portaria n.º 372/2019, de 15 de outubro). No ano de 2024, exerceram funções na Comarca um total de 825 funcionários (menos 400 do que o quadro previsto e menos 80 do que em 2023), dos quais 776 oficiais de justiça e 49 outros funcionários, distribuídos pelos vários núcleos, conforme discriminado no [ANEXO IV](#).

Durante o ano de 2024 verificou-se a saída de 112 funcionários (83 dos quais do núcleo de Lisboa, 8 de Almada e 8 do Barreiro e Moita). O motivo que levou a cerca de 41% das saídas relaciona-se com aposentação - cfr. detalhe [ANEXO V](#).

O impacto destas saídas foi atenuado com a entrada para a Comarca de 39 novos funcionários, na sequência do movimento anual de Oficiais de Justiça, da cessação de comissões de serviço e de novos contratos (no caso dos Assistentes Técnicos ou Operacionais). Destaca-se que a maioria (29) foi colocada no núcleo de Lisboa, 7 no núcleo de Almada, 2 no núcleo do Barreiro/Moita e 1 no núcleo do Montijo, - cfr. detalhe [ANEXO VI](#).

Atento o exposto, verifica-se que o atual quadro se encontra totalmente desajustado face ao volume de serviço existente e às diligências agendadas, razão pela qual foi necessário proceder ainda à recolocação de funcionários.

A situação de défice de funcionários tende a agravar-se, uma vez que a idade média dos funcionários ronda os 55 anos, sendo certo que duzentos e setenta e dois têm idade superior a sessenta anos (cerca de 33% do total), o que significa que vários profissionais passarão em breve à situação de reforma. Na Moita, metade dos funcionários têm mais de 60 anos.

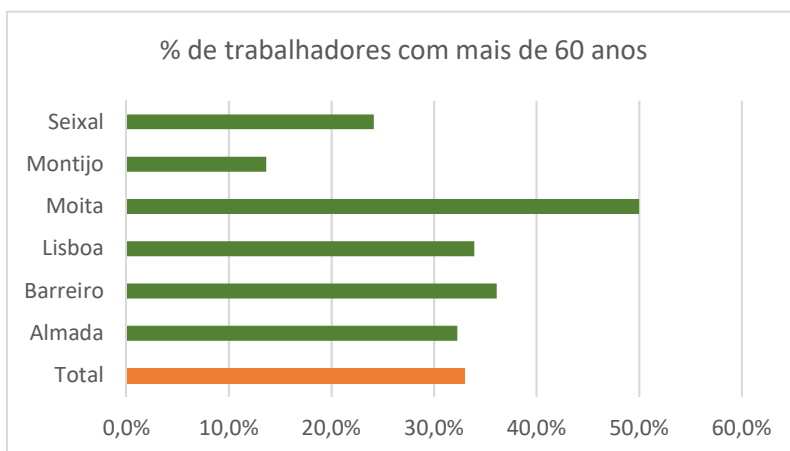



S. R.

TRIBUNAL JUDICIAL DA COMARCA DE LISBOA

Presidência

Rua Marquês de Fronteira - Palácio da Justiça de Lisboa – Edifício Norte (Piso 4) – 1098-001 Lisboa

E-mail: juiz.presidente.lisboa@tribunais.org.pt

4.2 Absentismo

Os dados constantes do gráfico que se segue permitem atestar que a principal causa de absentismo em 2024, não contabilizando os dias de férias, foi a doença, responsável por 22.708 dias de faltas (representando 58,98% das faltas). Com 14,60% de faltas surge a greve e em terceiro lugar com 6,71% de faltas, surge a dispensa de serviço ao abrigo do artigo 59.º, n.º 1, do Estatuto dos Funcionários Judiciais. No período compreendido entre 1 de janeiro e 31 de dezembro de 2024, a taxa de absentismo, por razões diferentes de férias, fixou-se nos 18,52%.

A taxa de absentismo, conjugada com o défice de funcionários em efetividade de funções, tem inevitáveis e óbvias repercussões negativas no funcionamento dos diversos Juízos e Tribunais. Cfr. detalhe na tabela que constitui o [ANEXO VII](#) ao presente relatório.

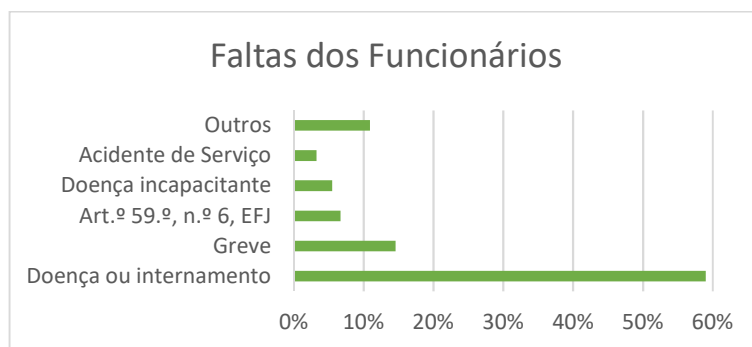

IV. Recursos Financeiros

1. Orçamento e sua execução

No que concerne aos recursos financeiros, no ano 2024, foi atribuído ao TJCL uma dotação inicial no montante de 1.657.029,00€. Este valor representa menos de 50% do valor atribuído no ano anterior. Esta tão grande redução só se pode explicar, uma vez que 2024 foi um ano atípico, com eleições antecipadas, e sem a aprovação do Orçamento Geral do Estado. Considerando que em 2023, a taxa de execução dos compromissos foi de 79%, o valor atribuído inicialmente era manifestamente baixo.

Como consequência, e para fazer face a despesas correntes (idênticas a anos anteriores), foram feitos reforços orçamentais ao longo do ano no montante total de 2.210.437,59€. A dotação corrigida atingiu assim o valor de 3.867.466,59€.

No que respeita ao nível da execução orçamental da despesa verificou-se uma taxa de execução dos compromissos assumidos de 96,53%, o que não admira, uma vez que a dotação foi sendo alterada, à medida das necessidades. A taxa de execução dos pagamentos foi de 85,68%.



S. R.

TRIBUNAL JUDICIAL DA COMARCA DE LISBOA

Presidência

Rua Marquês de Fronteira - Palácio da Justiça de Lisboa – Edifício Norte (Piso 4) – 1098-001 Lisboa

E-mail: juiz.presidente.lisboa@tribunais.org.pt

No que respeita à despesa efetiva, as rubricas que representam maior peso, tal como em anos anteriores, são a limpeza e higiene (52,53%) e a vigilância e segurança (20,63%) - cfr. o detalhe de execução orçamental constante do [ANEXO VIII](#) ao presente relatório.

2. Contratação Pública

Para suprir necessidades enunciadas pelos vários núcleos durante o ano de 2024, desenvolveram-se os procedimentos constantes da tabela seguinte:

Contratos / Procedimentos	
Aquisições Ajuste Direto Simplificado	71
Aquisições Ajuste Direto Regime Geral	5
Aquisições Consulta Prévia	3
Empreitadas Ajuste Direto Simplificado	0
Total	79

Procedimentos	
Iniciados	79
Encerrados/Sem efeito	0
Em curso (a)	9(a)
Concluídos	70

(a) *Aguarda-se pela conclusão dos serviços adjudicados e ou pelo transitio da DGAJ/DGT*

Para melhor esclarecimento cfr. a lista discriminativa das aquisições decorrentes dos procedimentos de contratação pública realizados em 2024 constante do [ANEXO IX](#) ao presente relatório.

V. Movimentação processual

Os dados apresentados encontram-se divididos em dois grupos. O primeiro corresponde à Estatística Oficial, entendida como processos pendentes que ainda não tiveram decisão final (acórdão, sentença ou despacho final). O segundo corresponde à Estatística da Secretaria, na qual se incluem todos os processos efetivamente pendentes, isto é, os que ainda não têm decisão final e os que apesar de já terem decisão final não foram ainda remetidos ao arquivo, por se encontrarem a aguardar a conclusão de atos ou diligências judiciais ou administrativas.

A informação está estruturada em tabelas, respeitantes a todos os Juízos do Tribunal, nas quais consta o volume processual de cada Juízo (processos pendentes no início do período,



S. R.

TRIBUNAL JUDICIAL DA COMARCA DE LISBOA

Presidência

Rua Marquês de Fronteira - Palácio da Justiça de Lisboa – Edifício Norte (Piso 4) – 1098-001 Lisboa

E-mail: juiz.presidente.lisboa@tribunais.org.pt

entrados, findos e pendentes no final do período), as taxas de resolução¹, congestão² e recuperação³.

Os dados estatísticos, que de seguida se apresentam, têm como fonte a informação disponível na plataforma informática *Citius*, salientando-se que apresentam alguma falta de rigor, mais ou menos expressiva, consoante os casos. Ou seja, os dados de processos pendentes no início do ano, de entrados, de findos e de pendentes no final do ano, em geral, não são aritmeticamente compatíveis: somando os pendentes iniciais com os entrados e subtraindo os findos raramente resulta no valor expresso como pendentes finais. Note-se que, em alguns casos, as divergências resultam da natureza da espécie dos processos, como é o caso do TEP, do TCIC, do Juízo de Família e Menores e do Trabalho. Importa ainda ressaltar que tais dados não contemplam informação relativa às Unidades de Serviço Externo, nem às de Videoconferência, nomeadamente quanto a cartas rogatórias, a cartas precatórias e a videoconferências (Penal e Cível).

No fim do presente capítulo procede-se à análise comparativa entre Jurisdições.

Esta informação, essencial para o diagnóstico e conhecimento rigoroso da atividade desenvolvida pelos Tribunais, tem, necessariamente, que ser lida em conjunto com os demais indicadores.

1. Objetivos

As propostas de objetivos de natureza processual, de gestão ou administrativa para os Juízos/Tribunais sedeados na Comarca, são apresentados anualmente, ao Conselho Superior da Magistratura, de acordo com o disposto no art.º 91.º da Lei 62/2013, de 26 de agosto, com as alterações que lhe foram introduzidas pela Lei n.º 40-A/2016, de 22 de dezembro.

Para a Comarca foram estabelecidos objetivos obrigatórios, fixados pelo CSM, e facultativos que resultam da adequação das metas a atingir relativamente à realidade de cada Juízo/Tribunal.

Assim, constituem objetivos obrigatórios:

- A redução ou não aumento da pendência;
- A fixação de dilação máxima de agendamento de diligências;

¹ Taxa de resolução (*clearance rate*) - Mede o número de processos findos num determinado ano sobre os processos entrados nesse mesmo ano, pelo que se for superior a 100% significa que o sistema judicial resolveu mais processos do que aqueles que entraram, diminuindo a pendência, permitindo, assim, medir o esforço de recuperação de pendências e aferir se o juízo conseguiu dar resposta suficiente à procura.

² Taxa de congestão - É dada pelo número de processos pendentes no início do ano sobre o número de processos findos durante esse mesmo ano, a qual, num sistema judicial eficiente, deve ser baixa.

³ Taxa de recuperação (*backlog rate*) - Mede o número de processos findos num determinado ano sobre o número de processos entrados mais os pendentes nesse mesmo ano (assume valores no intervalo [0 - 1], correspondendo o valor 0 (0%) a uma situação de eficácia judicial mínima, em que nenhum processo é resolvido, e o valor 1 (100%) a uma situação de eficácia judicial máxima, ou seja, em que são resolvidos num só ano todos os processos entrados nesse ano e de todas as pendências acumuladas até então.



S. R.

TRIBUNAL JUDICIAL DA COMARCA DE LISBOA

Presidência

Rua Marquês de Fronteira - Palácio da Justiça de Lisboa – Edifício Norte (Piso 4) – 1098-001 Lisboa

E-mail: juiz.presidente.lisboa@tribunais.org.pt

- A priorização dos processos mais antigos;
- A redução do número de prescrições de procedimento ou da pena.

No que concerne aos objetivos facultativos, subjacentes à jurisdição, e adequados à realidade, o CSM estabeleceu, entre outros, os seguintes:

Regularização da situação dos veículos apreendidos; redução da materialização dos processos; redução do número de atos contabilísticos em atraso; adequação da informação estatística à realidade; uniformização dos procedimentos dos Administradores Judiciais; priorização por espécie; redução do desfasamento entre a Estatística Oficial e a Estatística de Secretaria; regularização e remessa ao arquivo de todos os processos que aguardam a prática desse ato; correção dos processos findos; fixação do tempo médio do processo; fixação de tempo de duração máxima dos processos; indicação às testemunhas do motivo pelo qual não são inquiridas; elaboração das notificações com conteúdos claros e com linguagem corrente; utilização de meios de inquirição de testemunhas à distância; controlo das cartas rogatórias; recurso a depoimentos escritos (em substituição das cartas rogatórias como forma de agilizar a tramitação processual); uso da ferramenta do *Citius/Habilus* de “seguimento do processo” e regularização dos objetos apreendidos em todos os processos com sentença final (destino).

2. Dados Gerais da Comarca

Os primeiros dados a serem analisados respeitam à informação estatística geral da Comarca.

Estatística Oficial								
01/01/2024 a 31/12/2024								
Área	Pendentes 01/01/2024	Entrados	Findos	Pendentes 31/12/2024	Taxa de Resolução	Taxa de Congestão	Taxa de Recuperação	
Local Cível	16 240	17 422	16 741	16 922	96,09%	97,01%	49,73%	
Central Cível	3 213	2 311	2 415	3 111	104,50%	133,04%	43,72%	
Execuções	98 062	14 725	20 058	92 727	136,22%	488,89%	17,78%	
Comércio	3 143	4 081	4 437	2 787	108,72%	70,84%	61,42%	
Central Criminal	1 879	1 875	1 926	1 832	102,72%	97,56%	51,31%	
Local Criminal	9 634	9 836	10 026	9 385	101,93%	96,09%	51,49%	
Peq. Criminalidade	1 971	7 554	3 578	5 944	47,37%	55,09%	37,56%	
Trabalho	4 733	5 540	5 818	4 468	105,02%	81,35%	56,63%	
Família e Menores	6 524	8 654	8 709	6 471	100,64%	74,91%	57,38%	
Instrução Criminal	627	3 423	3 804	233	111,13%	16,48%	93,93%	
Competência Territorial Alargada	TEP	17 556	27 367	28 591	16 384	104,47%	61,40%	63,64%
	TPI	437	641	580	498	90,48%	75,34%	53,80%
	TCIC	2 004	8 640	10 140	478	117,36%	19,76%	95,26%
	TM	262	390	348	304	89,23%	75,29%	53,37%
Total	166 285	112 459	117 171	161 544	104,19%	141,92%	42,04%	



S. R.

TRIBUNAL JUDICIAL DA COMARCA DE LISBOA

Presidência

Rua Marquês de Fronteira - Palácio da Justiça de Lisboa – Edifício Norte (Piso 4) – 1098-001 Lisboa

E-mail: juiz.presidente.lisboa@tribunais.org.pt

Estatística de Secretaria								
01/01/2024 a 31/12/2024								
Área	Pendentes 01/01/2024	Entrados	Findos	Pendentes 31/12/2024	Taxa de Resolução	Taxa de Congestão	Taxa de Recuperação	
Local Cível	33 972	17 481	8 805	42 629	50,37%	153,79%	17,11%	
Central Cível	5 211	2 319	2 332	5 188	100,56%	214,11%	30,97%	
Execução	170 140	14 784	13 632	171 273	92,21%	967,78%	7,37%	
Comércio	10 885	4 090	5 868	9 103	143,47%	258,69%	39,19%	
Central Criminal	8 112	1 877	2 033	7 956	108,31%	367,59%	20,35%	
Local Criminal	25 347	9 868	8 196	27 008	83,06%	270,75%	23,27%	
Peq. Criminalidade	8 373	7 558	1 589	14 333	21,02%	195,78%	9,97%	
Trabalho	8 543	5 583	6 153	7 944	110,21%	138,81%	43,56%	
Família e Menores	13 998	8 736	8 588	13 637	98,31%	171,95%	37,78%	
Instrução Criminal	750	3 422	3 852	304	112,57%	19,57%	92,33%	
Competência Territorial Alargada	TEP	23 996	27 404	22 222	25 392	81,09%	85,34%	43,23%
	TPI	673	642	562	753	87,54%	109,68%	42,74%
	TCIC	2 569	8 652	10 452	726	120,80%	95,84%	93,15%
	TM	363	390	359	394	92,05%	112,82%	47,68%
Total	312 932	112 806	94 643	326 640	83,90%	277,45%	22,23%	

No que respeita à Estatística Oficial, verificou-se uma diminuição da pendência processual, representando em termos absolutos 4.741 processos judiciais, correspondente a 2,85%, ligeiramente inferior à do ano de 2023 (3,1%).

Relativamente aos indicadores de desempenho, verifica-se, em termos globais, uma taxa de resolução de 104,19%, uma taxa de congestão de 141,92% e uma taxa de recuperação de 42,04%.

Relativamente à Estatística de Secretaria, pelo contrário, registou-se um aumento da pendência processual de cerca 13.708 processos judiciais, correspondendo a um aumento de 4,38% (superior a 2023, cujo aumento foi de 2,6%).

Ao nível da secretaria, a taxa de recuperação (22,73%), foi ligeiramente superior que em 2023 (23,30%), a taxa de congestão manteve-se inalterada e verificou-se um decréscimo na taxa de resolução (83,90%) em relação a 2023 (89,19%).

Estes dados permitem constatar que, de forma global, na Comarca de Lisboa, se findaram mais processos do que aqueles que entraram, diminuindo a pendência na Estatística Oficial (pendência até prolação de decisão), tendo aumentado o número de processos que aguardam a remessa ao arquivo.



S. R.

TRIBUNAL JUDICIAL DA COMARCA DE LISBOA**Presidência**

Rua Marquês de Fronteira - Palácio da Justiça de Lisboa – Edifício Norte (Piso 4) – 1098-001 Lisboa

E-mail: juiz.presidente.lisboa@tribunais.org.pt

Em termos evolutivos, apresentam-se de seguida os números relativos aos dados da Comarca dos últimos cinco anos (de 2020 a 2024):



Os gráficos anteriores permitem constatar a tendência decrescente do número de processos pendentes na Estatística Oficial no final de cada ano. O mesmo se nota a nível de processos findos, sempre acima dos processos entrados.

Já no que respeita à Estatística de Secretaria, a tendência dos últimos anos inverteu-se em 2023 e 2024. Nestes anos, a pendência processual aumentou, e está a agravar-se.

3. Dados por núcleo**3.1 Núcleo de Lisboa**

Estatística Oficial							
Lisboa							
Área	Pendentes 01/01/2024	Entrados	Findos	Pendentes 31/12/2024	Taxa de Resolução	Taxa de Congestão	Taxa de Recuperação
Local Cível	12 448	12 142	11 999	12 590	98,82%	103,74%	48,80%
Central Cível	2 559	1 838	1 973	2 426	107,34%	129,70%	44,87%
Execução	74 038	8 586	11 201	71 421	130,46%	660,99%	13,56%
Comércio	1 491	2 480	2 824	2 147	113,87%	52,80%	71,12%
Central Criminal	1 494	1 409	1 481	1 431	105,11%	100,88%	51,02%
Local Criminal	4 534	3 652	3 651	4 475	99,97%	124,19%	44,60%
Peq. Criminalidade	1 971	7 554	3 578	5 944	47,37%	55,09%	37,56%
Trabalho	2 779	3 417	3 696	2 509	108,17%	75,19%	59,65%
Família e Menores	3 374	3 993	4 179	3 190	104,66%	80,74%	56,73%
Total	104 688	45 071	44 582	106 133	98,92%	234,82%	29,77%

Estatística Secretaria							
Lisboa							
Área	Pendentes 01/01/2024	Entrados	Findos	Pendentes 31/12/2024	Taxa de Resolução	Taxa de Congestão	Taxa de Recuperação
Local Cível	27 263	12 160	5 575	33 838	45,85%	489,02%	14,14%
Central Cível	4 297	1 846	1 908	4 227	103,36%	225,21%	31,06%
Execução	120 273	8 623	7 599	121 280	88,12%	1582,75%	5,90%
Comércio	7 320	2 488	3 644	6 162	146,46%	200,88%	37,15%
Central Criminal	6 040	1 411	1 528	5 924	108,29%	395,29%	20,51%
Local Criminal	11 244	3 663	3 154	11 750	86,10%	356,50%	21,16%



S. R.

TRIBUNAL JUDICIAL DA COMARCA DE LISBOA**Presidência**

Rua Marquês de Fronteira - Palácio da Justiça de Lisboa – Edifício Norte (Piso 4) – 1098-001 Lisboa

E-mail: juiz.presidente.lisboa@tribunais.org.pt

Peq. Criminalidade	8 373	7 558	1 589	14 333	21,02%	526,94%	9,97%
Trabalho	5 317	3 455	4 206	4 559	121,74%	126,41%	47,95%
Família e Menores	6 469	4 025	4 641	5 673	115,30%	139,39%	44,23%
Total	196 596	45 229	33 844	207 746	74,83%	580,89%	14,00%

Os dados constantes das tabelas supra atestam que tanto na Estatística Oficial como na Estatística de Secretaria se verificou um ligeiro aumento.

O Juízo de Execução apresenta a maior taxa de resolução na Estatística Oficial, enquanto que na Estatística de Secretaria, o Juízo de Comércio, apresenta os melhores resultados.

Considerando os valores globais verifica-se que os valores das taxas de congestão (muito alta) e os de recuperação (muito baixa) impelem no sentido de se continuar o trabalho em curso.

3.1.1 Juízo Central Cível de Lisboa

Estatística Oficial							
Lisboa - Central Cível							
Juízo	Pendentes 01/01/2024	Entrados	Findos	Pendentes 31/12/2024	Taxa de Resolução	Taxa de Congestão	Taxa de Recuperação
J1	186	84	91	180	108,33%	204,40%	33,70%
J2	142	105	150	97	142,86%	94,67%	60,73%
J3	119	101	100	120	99,01%	119,00%	45,45%
J4	143	91	92	142	101,10%	155,43%	39,32%
J5	122	142	153	111	107,75%	79,74%	57,95%
J6	135	95	93	138	97,89%	145,16%	40,43%
J7	115	88	81	122	92,05%	141,98%	39,90%
J8	99	93	104	88	111,83%	95,19%	54,17%
J9	161	94	101	154	107,45%	159,41%	39,61%
J10	147	89	80	156	89,89%	183,75%	33,90%
J11					N/A	N/A	N/A
J12	121	96	102	115	106,25%	118,63%	47,00%
J13	86	88	77	97	87,50%	111,69%	44,25%
J14	115	86	106	95	123,26%	108,49%	52,74%
J15	149	102	100	151	98,04%	149,00%	39,84%
J16	123	97	110	110	113,40%	111,82%	50,00%
J17	115	101	103	113	101,98%	111,65%	47,69%
J18	177	95	94	178	98,95%	188,30%	34,56%
J19	158	93	106	145	113,98%	149,06%	42,23%
J20	146	98	130	114	132,65%	112,31%	53,28%
Total	2 559	1 838	1 973	2 426	107,34%	129,70%	44,87%

Ao nível de Estatística Oficial, a taxa de resolução ultrapassou os 100%, com uma ligeira redução da pendência processual. Findaram-se mais processos do que aqueles que entraram.

Relativamente ao ano anterior, regista-se uma evolução positiva em cerca de metade dos lugares que, em 2023, tinham aumentado a pendência, invertendo esta tendência em 2024. O J5 registou o maior número de processos entrados, comparativamente aos outros lugares, registando, contudo, uma redução da pendência processual. Os lugares J1, J9, J14 e J16, contrariamente ao ano anterior, registaram uma redução da pendência.



S. R.

TRIBUNAL JUDICIAL DA COMARCA DE LISBOA

Presidência

Rua Marquês de Fronteira - Palácio da Justiça de Lisboa – Edifício Norte (Piso 4) – 1098-001 Lisboa

E-mail: juiz.presidente.lisboa@tribunais.org.pt

Estatística Secretaria							
Lisboa - Central Cível							
Juízo	Pendentes 01/01/2024	Entrados	Findos	Pendentes 31/12/2024	Taxa de Resolução	Taxa de Congestão	Taxa de Recuperação
J1	246	84	71	259	84,52%	346,48%	21,52%
J2	211	106	119	198	112,26%	177,31%	37,54%
J3	194	101	94	199	93,07%	206,38%	31,86%
J4	217	92	78	231	84,78%	278,21%	25,24%
J5	248	143	170	221	118,88%	145,88%	43,48%
J6	256	95	102	249	107,37%	250,98%	29,06%
J7	222	88	71	239	80,68%	312,68%	22,90%
J8	181	93	82	191	88,17%	220,73%	29,93%
J9	202	94	71	225	75,53%	284,51%	23,99%
J10	193	89	58	223	65,17%	332,76%	20,57%
J11Susp.					N/A	N/A	N/A
J12	182	98	76	204	77,55%	239,47%	27,14%
J13	231	88	129	190	146,59%	179,07%	40,44%
J14	233	87	113	207	129,89%	206,19%	35,31%
J15	264	102	115	251	112,75%	229,57%	31,42%
J16	234	97	140	190	144,33%	167,14%	42,30%
J17	216	102	83	233	81,37%	260,24%	26,10%
J18	281	95	110	266	115,79%	255,45%	29,26%
J19	217	94	75	235	79,79%	289,33%	24,12%
J20	269	98	151	216	154,08%	178,15%	41,14%
Total	4 297	1 846	1 908	4 227	103,36%	225,21%	31,06%

Também a Estatística de Secretaria, registou uma evolução positiva, o número de processos findos é superior ao número de processos entrados. Constata-se que a taxa de resolução atingiu os 100%. Em relação a 2023, registou-se uma diminuição da taxa de congestão na Estatística de Secretaria.

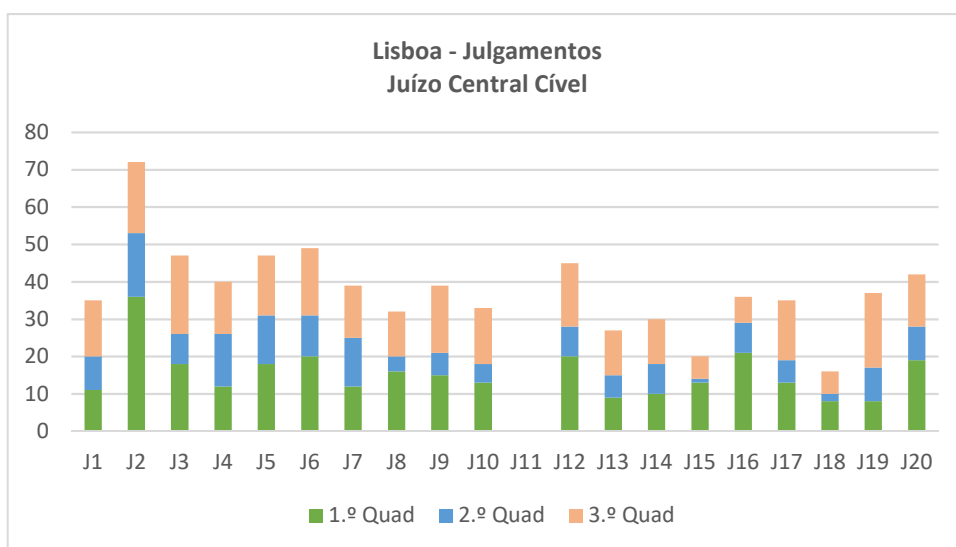



S. R.

TRIBUNAL JUDICIAL DA COMARCA DE LISBOA

Presidência

Rua Marquês de Fronteira - Palácio da Justiça de Lisboa – Edifício Norte (Piso 4) – 1098-001 Lisboa
E-mail: juiz.presidente.lisboa@tribunais.org.pt

No Juízo Central Cível de Lisboa verifica-se que foi nos lugares J2(72), J3 e J4(47) e J6(49) que mais julgamentos se realizaram no ano de 2024. No entanto importa salientar que os J2, J3, J6, J9 e J19 apresentam o maior aumento de julgamentos realizados no 3.º quadrimestre. Dos 19 lugares apenas 6 (J2, J3, J5, J6, J12 e J20) apresentam um total anual de julgamentos superior a 40. De salientar que o lugar J11 não foi provido de juiz no último movimento judicial.

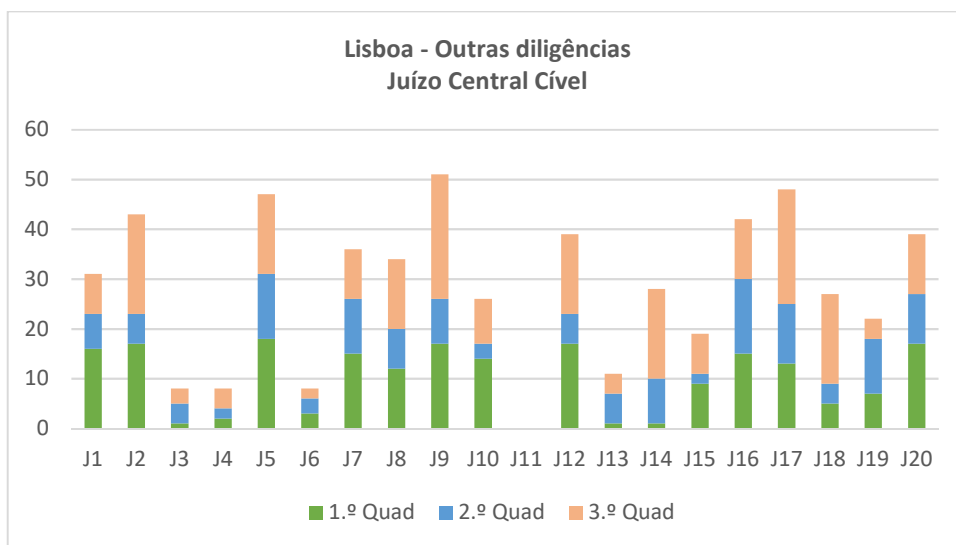

Relativamente a outras diligências constata-se que entre os 19 lugares apenas 5 (J2, J5, J9, J16 e J17) realizaram mais de 40. Do lado oposto, com menos número de outras diligências realizadas encontram-se os lugares J3, J4, J6 e J13.

Medidas de Gestão implementadas

Considerando que, com o Movimento Judicial Ordinário 2024, o lugar J11 não foi provido de juiz, procedeu-se à manutenção da suspensão total de distribuição do referido lugar. Tendo sido conferida redução de serviço ao juiz titular do J15 (para prestar assessoria ao serviço do Supremo Tribunal de Justiça), pelo que entre setembro e dezembro de 2024, o remanescente do serviço foi assegurado por duas Senhoras Juízes.

No período de fevereiro e março de 2024, para colmatar a ausência do juiz titular no J19 e assegurar o serviço foi necessário recorrer ao auxílio de outro juiz. Após as férias judiciais da Páscoa, procedeu-se à colocação de Juiz Auxiliar (primeiro acesso), para assegurar o serviço do referido lugar, até 15.07.2024.

Cumprimento dos objetivos

No Juízo Central Cível de Lisboa, com exceção das ações especiais, todas as demais espécies viram o seu número de pendentes diminuir. As ações comuns apresentam grande complexidade e exigem demorado estudo e longa preparação. Alguns casos exigem inúmeras e



S. R.

TRIBUNAL JUDICIAL DA COMARCA DE LISBOA**Presidência**

Rua Marquês de Fronteira - Palácio da Justiça de Lisboa – Edifício Norte (Piso 4) – 1098-001 Lisboa

E-mail: juiz.presidente.lisboa@tribunais.org.pt

longas sessões de julgamento, com reflexos na tramitação e no agendamento das demais audiências. Globalmente os objetivos foram cumpridos.

3.1.2 Juízo Local Cível de Lisboa

Estatística Oficial							
Lisboa - Local Cível							
Juízo	Pendentes 01/01/2024	Entrados	Findos	Pendentes 31/12/2024	Taxa de Resolução	Taxa de Congestão	Taxa de Recuperação
J1	529	494	538	485	108,91%	98,33%	52,59%
J2	495	518	580	433	111,97%	85,34%	57,26%
J3	525	528	608	445	115,15%	86,35%	57,74%
J4	561	511	519	554	101,57%	108,09%	48,41%
J5	500	483	483	500	100,00%	103,52%	49,14%
J6	623	514	499	638	97,08%	124,85%	43,89%
J7	424	504	417	511	82,74%	101,68%	44,94%
J8	402	503	466	439	92,64%	86,27%	51,49%
J9	426	514	528	412	102,72%	80,68%	56,17%
J10	384	509	522	372	102,55%	73,56%	58,45%
J11	414	504	515	403	102,18%	80,39%	56,10%
J12	324	498	522	300	104,82%	62,07%	63,50%
J13	542	504	442	604	87,70%	122,62%	42,26%
J14	474	504	516	462	102,38%	91,86%	52,76%
J15	474	503	507	470	100,80%	93,49%	51,89%
J16	591	495	470	615	94,95%	125,74%	43,28%
J17	514	517	497	534	96,13%	103,42%	48,21%
J18	428	513	472	469	92,01%	90,68%	50,16%
J19	734	496	419	811	84,48%	175,18%	34,07%
J20	589	518	681	426	131,47%	86,49%	61,52%
J21	628	495	411	711	83,03%	152,80%	36,60%
J22	562	506	496	572	98,02%	113,31%	46,44%
J23	697	503	429	771	85,29%	162,47%	35,75%
J24	608	508	462	653	90,94%	131,60%	41,40%
Total	12 448	12 142	11 999	12 590	98,82%	103,74%	48,80%

Dos 24 lugares do Juízo Local Cível de Lisboa, 11 conseguiram reduzir a pendência processual, e todos conseguiram uma taxa de resolução superior a 80%. Refira-se que comparativamente ao ano de 2023, a taxa de resolução sofreu um aumento (cerca de 12%).

Estatística Secretaria							
Lisboa - Local Cível							
Juízo	Pendentes 01/01/2024	Entrados	Findos	Pendentes 31/12/2024	Taxa de Resolução	Taxa de Congestão	Taxa de Recuperação
J1	1 075	494	391	1 178	79,15%	274,94%	24,92%
J2	1 008	518	350	1 176	67,57%	288,00%	22,94%
J3	1 061	529	386	1 204	72,97%	274,87%	24,28%
J4	1 072	511	402	1 181	78,67%	266,67%	25,39%
J5	997	483	307	1 173	63,56%	324,76%	20,74%
J6	1 213	514	176	1 551	34,24%	689,20%	10,19%
J7	1 048	505	164	1 389	32,48%	639,02%	10,56%
J8	1 030	503	179	1 354	35,59%	575,42%	11,68%



S. R.

TRIBUNAL JUDICIAL DA COMARCA DE LISBOA

Presidência

Rua Marquês de Fronteira - Palácio da Justiça de Lisboa – Edifício Norte (Piso 4) – 1098-001 Lisboa

E-mail: juiz.presidente.lisboa@tribunais.org.pt

J9	1 046	514	193	1 367	37,55%	541,97%	12,37%
J10	997	509	200	1 306	39,29%	498,50%	13,28%
J11	943	507	182	1 267	35,90%	518,13%	12,55%
J12	867	499	175	1 191	35,07%	495,43%	12,81%
J13	1 012	504	178	1 338	35,32%	568,54%	11,74%
J14	971	506	186	1 291	36,76%	522,04%	12,59%
J15	1 036	508	117	1 426	23,03%	885,47%	7,58%
J16	1 118	497	141	1 472	28,37%	792,91%	8,73%
J17	1 357	519	147	1 727	28,32%	923,13%	7,84%
J18	1 150	513	144	1 519	28,07%	798,61%	8,66%
J19	1 392	496	493	1 395	99,40%	282,35%	26,11%
J20	1 370	518	265	1 623	51,16%	516,98%	14,04%
J21	1 261	495	265	1 489	53,54%	475,85%	15,09%
J22	1 312	507	280	1 538	55,23%	468,57%	15,39%
J23	1 486	503	126	1 862	25,05%	1179,37%	6,33%
J24	1 441	508	128	1 821	25,20%	1125,78%	6,57%
Total	27 263	12 160	5 575	33 838	45,85%	489,02%	14,14%

A taxa de resolução é superior, já que em 2023 se situava perto de 38%, sendo que a taxa de congestão em 2024 (489,02%) aumentou, uma vez que em 2023 era de 432,70%. Apesar de nenhum lugar ter atingido os 100%, o lugar J19 foi o mais eficiente, sendo que o menos eficiente foi o lugar J15.

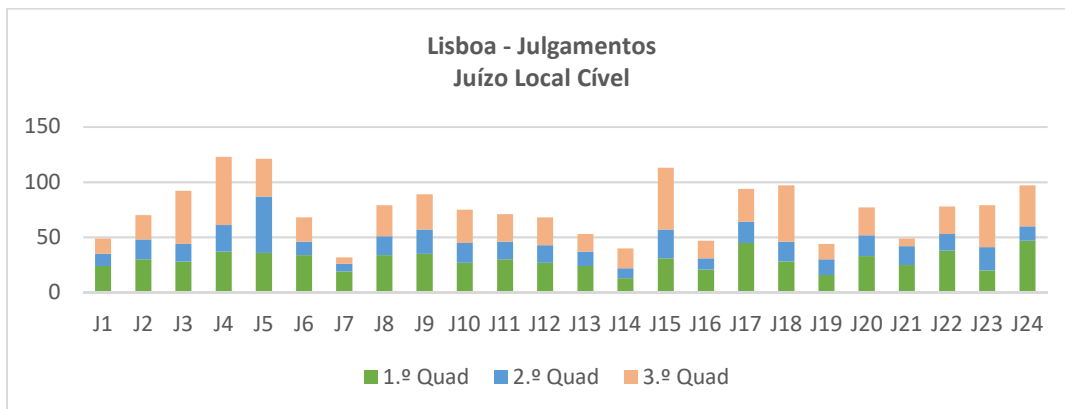

A análise do gráfico anterior permite verificar que os J4, J5, J15, J18 e J24 são os que apresentam mais julgamentos realizados no ano 2024, podendo destacar-se dentro destes o J4 e J5 com mais de 120 julgamentos.



S. R.

TRIBUNAL JUDICIAL DA COMARCA DE LISBOA

Presidência

Rua Marquês de Fronteira - Palácio da Justiça de Lisboa – Edifício Norte (Piso 4) – 1098-001 Lisboa

E-mail: juiz.presidente.lisboa@tribunais.org.pt

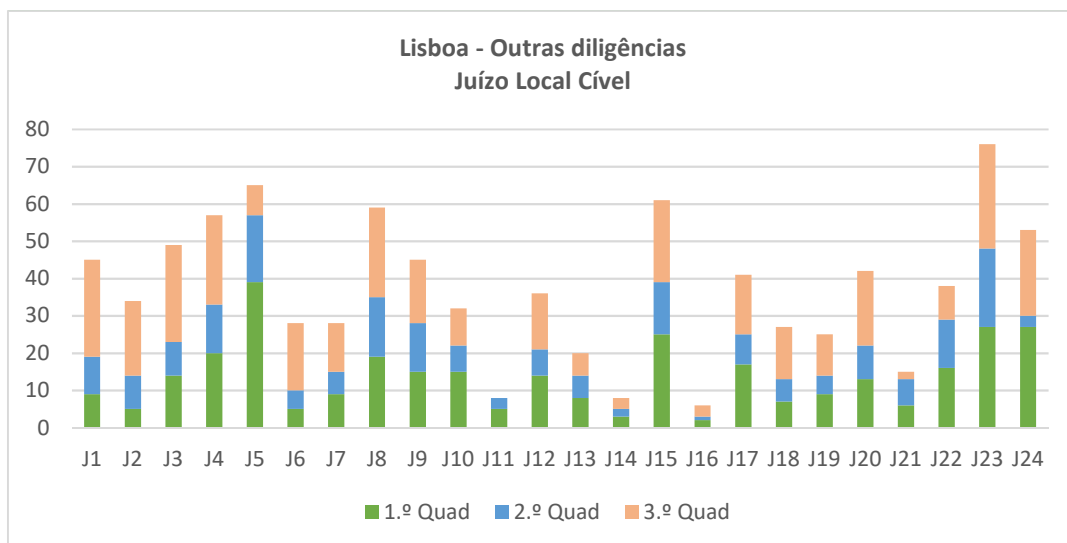

Relativamente a outras diligências, com um total superior a 60 destacam-se os J5, J15 e J23. No total de diligências aqui analisadas, destacam-se, com um total superior a 150, os J4, J5, J15 e J23, e os J3, J8, J9, J17 e J24 com mais de 130.

Medidas de Gestão implementadas

Considerando que, com o Movimento Judicial Ordinário 2024, o lugar J2 não foi provido, o serviço foi assegurado, em regime de acumulação de funções remuneradas, por dois juízes do mesmo juízo. Em consequência da comunicação anteriormente remetida pelo CSM, em que foram reconhecidas as limitações de saúde do juiz titular, parte do serviço distribuído ao lugar J7, foi assegurado por um juiz de outro juízo (em regime de acumulação de funções remunerada), até às férias judiciais da Páscoa.

Face à ausência do juiz titular no J17, e não existindo a possibilidade de a ausência ser colmatada com a colocação de juiz do QCL, até junho, o serviço foi assegurado por dois juízes do mesmo juízo, em regime de acumulação de funções remuneradas. Após aquela data, na sequência da redução de serviço conferida ao juiz titular, 29% do serviço foi assegurado em regime de acumulação de funções remuneradas, por um juiz do mesmo juízo.

Face à ausência do juiz titular do J21, o serviço foi assegurado em regime de acumulação de funções remuneradas, por um juiz de outro núcleo.

Tendo sido conferida redução de serviço ao juiz titular do J22, no período de maio e julho parte do serviço foi assegurado em regime de acumulação de funções remuneradas, por dois juízes de outro juízo. A partir de setembro, a redução de serviço foi assegurada, nos mesmos termos, por um juiz do mesmo juízo. Face à ausência do juiz titular do J21, procedeu-se à colocação de Juiz Auxiliar (primeiro acesso), para assegurar o serviço do referido lugar, até 15.07.2024. A partir de setembro, o serviço foi assegurado em regime de acumulação de funções remuneradas, por dois juízes do mesmo juízo.



S. R.

TRIBUNAL JUDICIAL DA COMARCA DE LISBOA

Presidência

Rua Marquês de Fronteira - Palácio da Justiça de Lisboa – Edifício Norte (Piso 4) – 1098-001 Lisboa

E-mail: juiz.presidente.lisboa@tribunais.org.pt

Cumprimento dos objetivos

No Juízo Local Cível de Lisboa assistiu-se no último ano a um aumento da pendência oficial, motivado pelo aumento de entradas de ações declarativas sob a forma de processo comum. No que respeita às AECOP'S houve uma diminuição ligeira da pendência oficial.

Assim, o desequilíbrio entre o número de processos entrados e findos ficou a dever-se a um aumento progressivo do número de entradas em todas as espécies, bem como à circunstância dos processos de inventário, pela sua natureza e processado, serem de resolução demorada. Este aumento ficou ainda a dever-se aos seguintes fatores: défice do número de funcionários; verificando-se ainda a ocorrência de várias faltas de magistrados titulares que foram sendo colmatadas com acumulações de serviço dentro e fora do Juízo Local Cível, determinando adiamentos de diligências, períodos sem conclusões e atrasos na tramitação.

3.1.3 Juízo de Comércio

Estatística Oficial							
Lisboa - Comércio							
Juízo	Pendentes 01/01/2024	Entrados	Findos	Pendentes 31/12/2024	Taxa de Resolução	Taxa de Congestão	Taxa de Recuperação
J1	603	338	399	542	118,05%	151,13%	42,40%
J2	298	309	356	251	115,21%	83,71%	58,65%
J3	356	296	366	286	123,65%	97,27%	56,13%
J4	313	302	349	266	115,56%	89,68%	56,75%
J5	336	295	361	270	122,37%	93,07%	57,21%
J6	294	450	474	270	105,33%	62,03%	63,71%
J7	291	490	519	262	105,92%	56,07%	66,45%
Total	2 491	2 480	2 824	2 147	113,87%	88,21%	56,81%

No Juízo de Comércio de Lisboa, a pendência na Estatística Oficial reduziu em todos os lugares. Esta tendência da redução de pendência processual vem já de anos anteriores, estando todos os índices constantemente a melhorar. A taxa de congestão (88,21%) reduziu face a 2023 (110,83%).

Estatística Secretaria							
Lisboa - Comércio							
Juízo	Pendentes 01/01/2024	Entrados	Findos	Pendentes 31/12/2024	Taxa de Resolução	Taxa de Congestão	Taxa de Recuperação
J1	1 292	340	494	1 138	145,29%	261,54%	30,27%
J2	913	310	484	739	156,13%	188,64%	39,57%
J3	1 246	297	586	957	197,31%	212,63%	37,98%
J4	976	302	473	803	156,62%	206,34%	37,01%
J5	1 092	299	478	913	159,87%	228,45%	34,36%
J6	857	450	639	668	142,00%	134,12%	48,89%
J7	944	490	490	944	100,00%	192,65%	34,17%
Total	7 320	2 488	3 644	6 162	146,46%	200,88%	37,15%



S. R.

TRIBUNAL JUDICIAL DA COMARCA DE LISBOA

Presidência

Rua Marquês de Fronteira - Palácio da Justiça de Lisboa – Edifício Norte (Piso 4) – 1098-001 Lisboa
E-mail: juiz.presidente.lisboa@tribunais.org.pt

Ao nível de Estatística de Secretaria, verifica-se uma redução maior da pendência. A taxa de congestão (220,88%) diminuiu em relação a 2023 (246,98%), continuando, contudo, bastante elevada. Os lugares mais eficientes foram os J3 e J5.

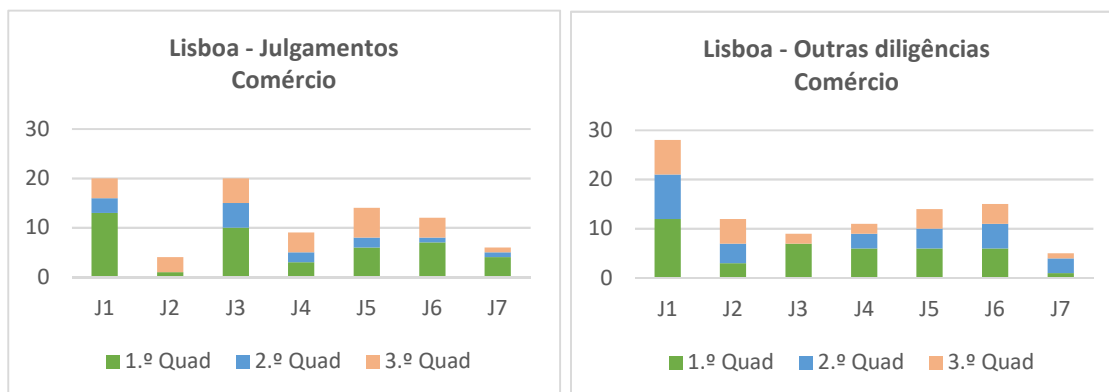

Os gráficos anteriores permitem verificar que, no Juízo de Comércio de Lisboa, os lugares J1 e J3 são os que realizaram mais julgamentos no ano 2024. Já no que respeita a outras diligências destacam-se o J1 e o J6. Analisando os dados acumulados, em 2024 apresentam maior realização de diligências o J1 (48), seguindo-se o J3 (29) e o J5 (28).

Medidas de Gestão implementadas

O juiz titular do lugar J1, manteve-se afeto, em exclusividade, aos processos 18588/16.2TYLSB (reclamação de créditos do Banco Espírito Santo, S.A.) e 726/06.5TYLSB (Insolvência do Fórum Filatélico Iniciativas de Gestão, S.A.).

A medida de gestão que se iniciou em setembro de 2023 (por forma a dar continuidade à medida de gestão que vigorou até julho de 2023), vigorou até março.

A partir de abril, procedeu-se à afetação de três juízes à tramitação e decisão dos créditos reclamados e impugnados no âmbito do processo da insolvência do BES, medida de gestão que se manteve a partir de setembro, com a manutenção da afetação de dois juízes.

Cumprimento dos objetivos

No Juízo de Comércio de Lisboa, os objetivos foram globalmente cumpridos. Apesar de ter sido assegurada a tramitação dos processos priorizados pelo CSM, não foi ainda conseguido o encerramento de todos eles, em virtude, ora da sua complexidade, ora da inexistência de valores à sua ordem, ora da necessidade de colaboração de entidades externas, v.g. o Administrador de Insolvência. Verifica-se igualmente que, a tramitação de processos por parte das unidades orgânicas, amiúde desconsidera a sua antiguidade e natureza.



S. R.

TRIBUNAL JUDICIAL DA COMARCA DE LISBOA

Presidência

Rua Marquês de Fronteira - Palácio da Justiça de Lisboa – Edifício Norte (Piso 4) – 1098-001 Lisboa

E-mail: juiz.presidente.lisboa@tribunais.org.pt

3.1.4 Juízo de Execução de Lisboa

Estatística Oficial							
Lisboa - Execução							
Juízo	Pendentes 01/01/2024	Entrados	Findos	Pendentes 31/12/2024	Taxa de Resolução	Taxa de Congestão	Taxa de Recuperação
J1	10 282	1 034	1 168	10 148	112,96%	880,31%	10,32%
J2	10 440	1 102	1 350	10 192	122,50%	773,33%	11,70%
J3	10 498	1 056	1 554	10 001	147,16%	675,55%	13,45%
J4	8 524	1 099	1 587	8 035	144,40%	537,11%	16,49%
J5	7 169	1 108	1 705	6 571	153,88%	420,47%	20,60%
J6 Susp.					NA	NA	NA
J7	8 546	1 063	1 309	8 300	123,14%	652,86%	13,62%
J8	8 636	1 065	1 266	8 434	118,87%	682,15%	13,05%
J9	9 943	1 059	1 262	9 740	119,17%	787,88%	11,47%
Total	74 038	8 586	11 201	71 421	130,46%	660,99%	13,56%

Apesar de ter havido uma diminuição da pendência, a taxa de congestão apresenta-se muito elevada e, conseqüentemente, a taxa de recuperação muito baixa. Foi nos lugares J4 e J5 que essa redução mais se fez sentir. De notar que o J6 teve a distribuição suspensa em 2024.

Esta ligeira redução da pendência já vem de anos anteriores.

Estatística Secretaria							
Lisboa - Execução							
Juízo	Pendentes 01/01/2024	Entrados	Findos	Pendentes 31/12/2024	Taxa de Resolução	Taxa de Congestão	Taxa de Recuperação
J1	16 943	1 038	472	17 509	45,47%	3589,62%	2,62%
J2	17 421	1 108	932	17 597	84,12%	1869,21%	5,03%
J3	17 369	1 061	950	17 479	89,54%	1828,32%	5,15%
J4	14 053	1 104	1 057	14 099	95,74%	1329,52%	6,97%
J5	10 559	1 112	2 170	9 497	195,14%	486,59%	18,59%
J6 Susp.					NA	NA	NA
J7	12 860	1 069	650	13 276	60,80%	1978,46%	4,67%
J8	14 254	1 069	799	14 521	74,74%	1783,98%	5,21%
J9	16 814	1 062	569	17 302	53,58%	2955,01%	3,18%
Total	120 273	8 623	7 599	121 280	88,12%	1582,75%	5,90%

Na Estatística de Secretaria, verifica-se um aumento da pendência, mantendo-se a tendência de 2023. Verifica-se uma taxa de congestão excessivamente alta e uma reduzida taxa de recuperação.

Medidas de Gestão

No J1, entre setembro e dezembro, o serviço foi assegurado, em regime de acumulação de funções remuneradas, por quatro juizes do mesmo juízo, face à necessidade de o juiz titular concluir o serviço no juízo onde se encontrava colocado, antes do movimento judicial ordinário (MJO) de 2024.

Considerando que, com o MJO de 2024, o J6 não foi provido de juiz, procedeu-se à manutenção da suspensão total de distribuição do referido lugar.



S. R.

TRIBUNAL JUDICIAL DA COMARCA DE LISBOA

Presidência

Rua Marquês de Fronteira - Palácio da Justiça de Lisboa – Edifício Norte (Piso 4) – 1098-001 Lisboa

E-mail: juiz.presidente.lisboa@tribunais.org.pt

Considerando que, com o MJO de 2024, J8 não foi provido de juiz, foi o serviço assegurado, em regime de acumulação de funções, por um juiz de outra Comarca.

Cumprimento dos objetivos

Os objetivos obrigatórios foram globalmente cumpridos, porém na análise dos valores apresentados, deverá ser considerada a conjugação dos seguintes fatores: aumento do número de entradas, que poderá estar relacionado com o fim da vigência de legislação aprovada na sequência da pandemia Covid-19, que impunha moratórias ou atenuava o exercício dos direitos pelos credores, bem como com a evolução da economia, marcada pela instabilidade e inflação, logo propiciadora de incumprimentos; o não preenchimento do lugar de Juiz 6. A afetação do lugar do Juiz 1, a partir de setembro de 2024, em exclusividade, na recuperação do serviço pendente no lugar de Juiz 15 do Juízo Central Cível de Lisboa.

Quanto ao objetivo da redução do número de atos contabilísticos em atraso, continuam a existir dificuldades no cumprimento deste objetivo, especialmente no que se refere à tramitação das execuções anteriores a setembro de 2003, em que o oficial de justiça desempenha as funções de agente de execução.

3.1.5 Juízo do Trabalho de Lisboa

Estatística Oficial							
Lisboa - Trabalho							
Juízo	Pendentes 01/01/2024	Entrados	Findos	Pendentes 31/12/2024	Taxa de Resolução	Taxa de Congestão	Taxa de Recuperação
J1	382	417	526	274	126,14%	72,62%	65,83%
J2	439	429	489	379	113,99%	89,78%	56,34%
J3	430	410	445	396	108,54%	96,63%	52,98%
J4	382	420	487	319	115,95%	78,44%	60,72%
J5	351	428	411	368	96,03%	85,40%	52,76%
J6	342	450	491	303	109,11%	69,65%	61,99%
J7	196	421	383	234	90,97%	51,17%	62,07%
J8	257	442	464	236	104,98%	55,39%	66,38%
Total	2 779	3 417	3 696	2 509	108,17%	75,19%	59,65%

De uma forma geral, a pendência diminuiu no Juízo do Trabalho de Lisboa, na Estatística Oficial, apesar de ter aumentado nos J5 e J7. Em 2023 também se verificou uma redução da pendência processual geral, com exceção dos J2, J5 e J6 que aumentaram.

Estatística Secretaria							
Lisboa - Trabalho							
Juízo	Pendentes 01/01/2024	Entrados	Findos	Pendentes 31/12/2024	Taxa de Resolução	Taxa de Congestão	Taxa de Recuperação
J1	723	419	597	545	142,48%	121,11%	52,28%
J2	888	434	553	767	127,42%	160,58%	41,83%
J3	890	414	634	670	153,14%	140,38%	48,62%
J4	763	430	593	600	137,91%	128,67%	49,71%
J5	590	432	418	600	96,76%	141,15%	40,90%
J6	575	454	473	556	104,19%	121,56%	45,97%



S. R.

TRIBUNAL JUDICIAL DA COMARCA DE LISBOA

Presidência

Rua Marquês de Fronteira - Palácio da Justiça de Lisboa – Edifício Norte (Piso 4) – 1098-001 Lisboa

E-mail: juiz.presidente.lisboa@tribunais.org.pt

J7	414	424	464	373	109,43%	89,22%	55,37%
J8	474	448	474	448	105,80%	100,00%	51,41%
Total	5 317	3 455	4 206	4 559	121,74%	126,41%	47,95%

Na Estatística de Secretaria, passou-se exatamente o mesmo que na Estatística Oficial. Apesar da tendência se manter em relação a 2023, os números estão um pouco melhores do que no ano anterior.

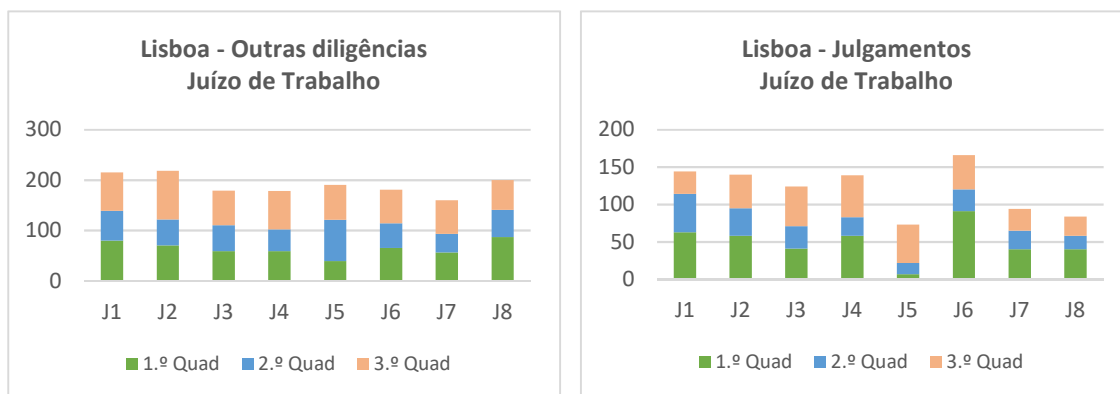

Especificamente, no Juízo do Trabalho de Lisboa, a análise aos gráficos anteriores permite constatar que o J1 e o J6 se destacam em número de julgamentos realizados (144 e 166, respetivamente), apresentando os restantes valores entre 73 (J5) e 140 (J2). No que concerne a outras diligências apresentam valores mais elevados, acima de 200, os J1 (215) e J2 (218) e em sentido inverso, o valor mais reduzido é apresentado pelo J7 com 160 outras diligências.

Medidas de Gestão implementadas

Foi necessário proceder à afetação de dois juízes do Quadro Complementar de Juízes da Área da Relação de Lisboa (QCL), para assegurar a tramitação e decisão das ARECT's relativas aos trabalhadores das plataformas digitais de todos os lugares (entrados a partir de 01.12.2023), medida de gestão à qual foi dada continuidade a partir de setembro, com a afetação de um juiz do QCL e a colaboração por parte de dois juízes de outro juízo/núcleo, em regime de acumulação de funções remuneradas.

Tendo sido conferida redução de serviço ao juiz titular do J3, parte do serviço foi assegurado, por um juiz do QCL (até julho), e por um juiz colocado nos termos do artigo 107.º do ROFTJ (a partir de setembro).

Tendo sido conferida redução de serviço ao juiz titular do J4, parte do serviço foi assegurado em regime de acumulação de funções remuneradas, por um juiz do mesmo juízo, até julho. Face à ausência do juiz titular do J5, o serviço foi assegurado por outros juízes, até julho.



S. R.

TRIBUNAL JUDICIAL DA COMARCA DE LISBOA

Presidência

Rua Marquês de Fronteira - Palácio da Justiça de Lisboa – Edifício Norte (Piso 4) – 1098-001 Lisboa

E-mail: juiz.presidente.lisboa@tribunais.org.pt

Considerando que, com o Movimento Judicial Ordinário 2024, o lugar não foi provido de juiz, o serviço foi assegurado, em regime de acumulação de funções remuneradas, por três juizes do mesmo juízo.

Cumprimento dos objetivos

No Juízo do Trabalho de Lisboa, os objetivos foram globalmente cumpridos.

Como causas possíveis para o não integral cumprimento, são apontados os seguintes fatores: a falta de substituição dos magistrados judiciais em situação de baixa médica, o que implica a sobrecarga dos substitutos legais com o inerente impacto no serviço destes, o aumento da pendência nesses lugares e dilação de agendamento; o aumento da entrada de processos, reflexo de um contexto sócio e económico complexo e de grande conflitualidade, pela localização na comarca quer da sede dos Sindicatos como da sede de empresas do sector empresarial do Estado; o aumento dos processos com partes em coligação/litisconsórcio; a falta e envelhecimento dos recursos humanos e impacto de situações de baixas médicas.

3.1.6 Juízo de Família e Menores de Lisboa

Estatística Oficial							
Lisboa - Família e Menores							
Juízo	Pendentes 01/01/2024	Entrados	Findos	Pendentes 31/12/2024	Taxa de Resolução	Taxa de Congestão	Taxa de Recuperação
J1	430	496	523	403	105,44%	82,22%	56,48%
J2	365	491	525	332	106,92%	69,52%	61,33%
J3	542	544	574	513	105,51%	94,43%	52,85%
J4	443	440	485	395	110,23%	91,34%	54,93%
J5	393	512	528	377	103,13%	74,43%	58,34%
J6	391	531	593	331	111,68%	65,94%	64,32%
J7	444	493	400	536	81,14%	111,00%	42,69%
J8	366	486	551	303	113,37%	66,42%	64,67%
Total	3 374	3 993	4 179	3 190	104,66%	80,74%	56,73%

Em termos de pendência processual, o Juízo de Família e Menores de Lisboa foi bastante eficiente, de uma forma geral, apresentando uma significativa redução. Os J6 e J8 foram os que apresentaram melhores conjuntos de índices de desempenho. A taxa de congestão em 2024 melhorou em relação a 2023 (83,73%), enquanto a taxa de recuperação obteve um ligeiro aumento, de 55,69% para 56,73%.

Estatística Secretaria							
Lisboa - Família e Menores							
Juízo	Pendentes 01/01/2024	Entrados	Findos	Pendentes 31/12/2024	Taxa de Resolução	Taxa de Congestão	Taxa de Recuperação
J1	863	500	616	725	123,20%	140,10%	45,19%
J2	764	495	640	605	129,29%	119,38%	50,83%
J3	886	544	490	895	90,07%	180,82%	34,27%
J4	639	441	462	598	104,76%	138,31%	42,78%



S. R.

TRIBUNAL JUDICIAL DA COMARCA DE LISBOA

Presidência

Rua Marquês de Fronteira - Palácio da Justiça de Lisboa – Edifício Norte (Piso 4) – 1098-001 Lisboa

E-mail: juiz.presidente.lisboa@tribunais.org.pt

J5	803	516	637	662	123,45%	126,06%	48,29%
J6	744	537	671	590	124,95%	110,88%	52,38%
J7	962	502	432	1 014	86,06%	222,69%	29,51%
J8	808	490	693	584	141,43%	116,59%	53,39%
Total	6 469	4 025	4 641	5 673	115,30%	139,39%	44,23%

Ao nível da Estatística de Secretaria, e apesar de se ter reduzido também a pendência em todos os Juízos, com exceção do J3 e J7, os valores não foram tão positivos como ao nível da Estatística Oficial. Aqui, foram os J2 e J8 que registaram os melhores índices, no seu conjunto, e os J3 e J7 os menos positivos. Em 2024, a Estatística de Secretaria reduziu mais a pendência do que em 2023 (5860 processos).

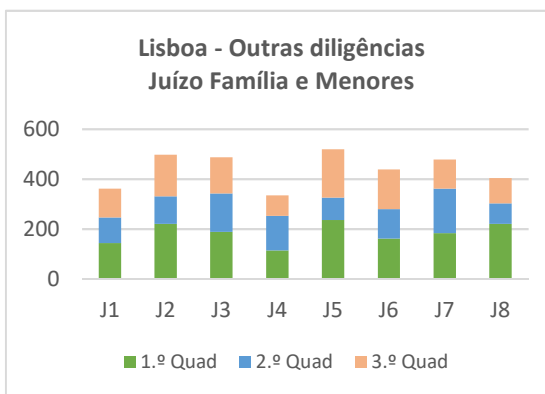
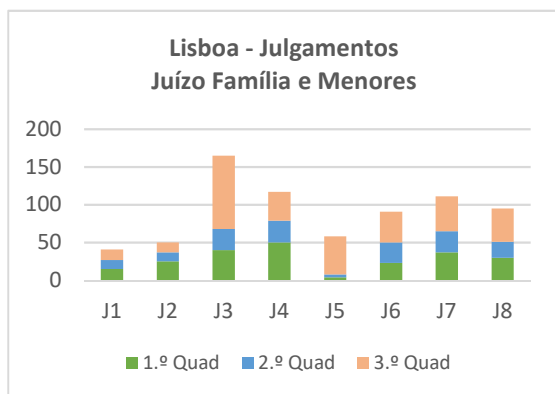

No que concerne ao Juízo de Família e Menores de Lisboa, verifica-se que ao nível de julgamentos, o J3, J4 e o J7 realizaram mais de 100 cada um (165, 117 e 111, respetivamente). Relativamente a outras diligências, constata-se que os valores mais elevados se encontram no J5 (519), no J2 (498) e no J3 (487) e com menos diligências o J4 (334).

Analisando os valores globais, com mais diligências realizadas durante o ano 2024 encontram-se o J3 (652), o J7 (589) e o J5 (577).

Medidas de Gestão implementadas

Como consequência da escassez de recursos humanos, que afeta a Comarca de Lisboa, houve necessidade de proceder à reorganização das Unidades de Processos, passando a ser composto por quatro Unidades Orgânicas (U.O. 1 - Juiz 1 e Juiz 2/U.O. 2 - Juiz 3 e Juiz 7/U.O. 3 - Juiz 5 e Juiz 6/U.O. 4 - Juiz 4 e Juiz 8).

Manteve-se a afetação de um juiz do QCL, para assegurar a redução de serviço atribuída ao juiz titular.

A partir de setembro, a redução de serviço passou a assegurada, em regime de acumulação de funções remuneradas, por um juiz do mesmo juízo.



S. R.

TRIBUNAL JUDICIAL DA COMARCA DE LISBOA

Presidência

Rua Marquês de Fronteira - Palácio da Justiça de Lisboa – Edifício Norte (Piso 4) – 1098-001 Lisboa

E-mail: juiz.presidente.lisboa@tribunais.org.pt

Cumprimento dos objetivos

No Juízo de Família e Menores de Lisboa os objetivos obrigatórios foram genericamente cumpridos. As razões que obstaram ao seu integral cumprimento estão relacionadas com o número insuficiente de escrivães auxiliares, conjugado com o impacto das greves ao longo de todo o ano. Essas paralisações inviabilizaram a realização de diligências em muitos processos, fator particularmente relevante naquela Jurisdição, onde o andamento processual depende quase sempre da concretização de diligências, à carência de apoio em pedopsiquiatria e psicologia, tornando muitas intervenções protetivas ou tutelares educativas, no contexto judicial, pouco eficazes.

3.1.7 Juízo Central Criminal de Lisboa

Estatística Oficial							
Lisboa - Central Criminal							
Juízo	Pendentes 01/01/2024	Entrados	Findos	Pendentes 31/12/2024	Taxa de Resolução	Taxa de Congestão	Taxa de Recuperação
J1	49	31	19	61	61,29%	257,89%	23,75%
J2	61	215	185	91	86,05%	32,97%	67,03%
J3	70	37	27	80	72,97%	259,26%	25,23%
J4	67	89	85	71	95,51%	78,82%	54,49%
J5	75	69	71	73	102,90%	105,63%	49,31%
J6	73	51	56	69	109,80%	130,36%	45,16%
J7	49	39	38	50	97,44%	128,95%	43,18%
J8	58	30	52	35	173,33%	111,54%	59,09%
J9	52	54	56	48	103,70%	92,86%	52,83%
J10	52	46	55	43	119,57%	94,55%	56,12%
J11	53	81	80	53	98,77%	66,25%	59,70%
J12	63	48	62	49	129,17%	101,61%	55,86%
J13	75	45	59	62	131,11%	127,12%	49,17%
J14	71	45	55	62	122,22%	129,09%	47,41%
J15	85	36	53	68	147,22%	160,38%	43,80%
J16	62	55	74	48	134,55%	83,78%	63,25%
J17	68	70	66	74	94,29%	103,03%	47,83%
J18	81	54	51	84	94,44%	158,82%	37,78%
J19	65	58	64	61	110,34%	101,56%	52,03%
J20	49	35	41	43	117,14%	119,51%	48,81%
J21	38	56	57	37	101,79%	66,67%	60,64%
J22	68	50	55	63	110,00%	123,64%	46,61%
J23	58	46	51	54	110,87%	113,73%	49,04%
J24	52	69	69	52	100,00%	75,36%	57,02%
Total	1 494	1 409	1 481	1 431	105,11%	100,88%	51,02%

Ao nível da movimentação processual, o Juízo Central Criminal de Lisboa reduziu ligeiramente a pendência, tendência que já vinha de 2022 e 2023. Relativamente aos índices de desempenho, foram os J8, J15 e J16 que apresentaram os melhores resultados. Destaca-se a boa taxa de recuperação.



S. R.

TRIBUNAL JUDICIAL DA COMARCA DE LISBOA**Presidência**

Rua Marquês de Fronteira - Palácio da Justiça de Lisboa – Edifício Norte (Piso 4) – 1098-001 Lisboa

E-mail: juiz.presidente.lisboa@tribunais.org.pt

Estatística Secretaria							
Lisboa - Central Criminal							
Juízo	Pendentes 01/01/2024	Entrados	Findos	Pendentes 31/12/2024	Taxa de Resolução	Taxa de Congestão	Taxa de Recuperação
J1	263	31	32	262	103,23%	821,88%	10,88%
J2	305	215	178	341	82,79%	171,35%	34,23%
J3	280	37	51	266	137,84%	549,02%	16,09%
J4	303	90	70	323	77,78%	432,86%	17,81%
J5	290	69	62	296	89,86%	467,74%	17,27%
J6	280	51	60	272	117,65%	466,67%	18,13%
J7	272	39	79	232	202,56%	344,30%	25,40%
J8	225	31	45	211	145,16%	500,00%	17,58%
J9	231	54	61	222	112,96%	378,69%	21,40%
J10	236	46	63	219	136,96%	374,60%	22,34%
J11	206	81	94	192	116,05%	219,15%	32,75%
J12	225	48	64	209	133,33%	351,56%	23,44%
J13	268	45	70	244	155,56%	382,86%	22,36%
J14	260	45	65	243	144,44%	400,00%	21,31%
J15	292	36	72	256	200,00%	405,56%	21,95%
J16	276	55	72	259	130,91%	383,33%	21,75%
J17	278	70	55	294	78,57%	505,45%	15,80%
J18	314	54	55	313	101,85%	570,91%	14,95%
J19	227	58	62	223	106,90%	366,13%	21,75%
J20	183	35	32	186	91,43%	571,88%	14,68%
J21	172	56	45	183	80,36%	382,22%	19,74%
J22	239	50	41	248	82,00%	582,93%	14,19%
J23	199	46	34	211	73,91%	585,29%	13,88%
J24	216	69	66	219	95,65%	327,27%	23,16%
Total	6 040	1 411	1 528	5 924	108,29%	395,29%	20,51%

Na Estatística de Secretaria houve também uma ligeira redução da pendência, contribuindo positivamente para este resultado todos os juízos, com exceção de J2, J4, J5, J17, J21, J22, J23 e J24. Note-se que esta tendência de redução da pendência já vem de 2022 e 2023.

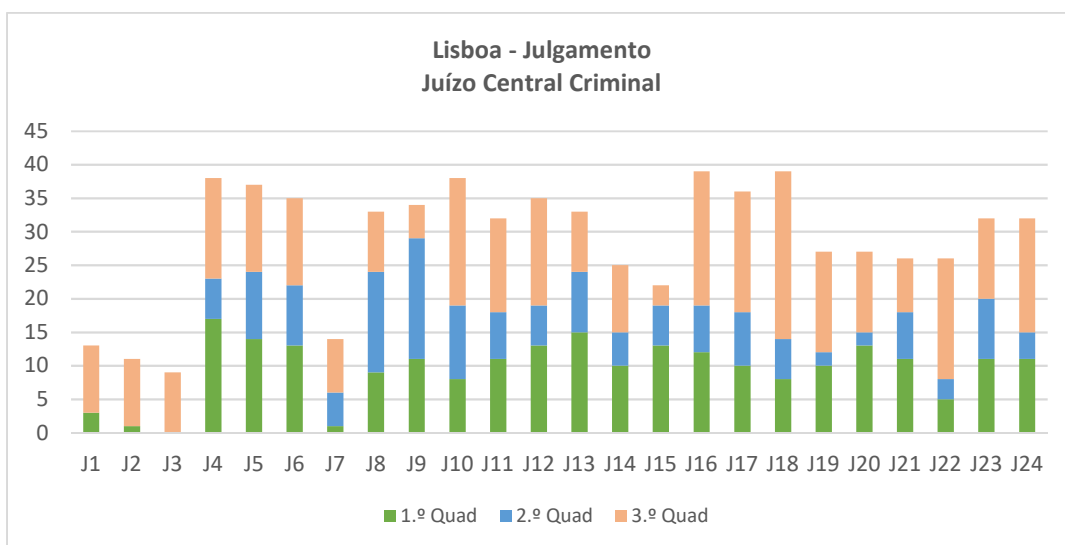

Relativamente a julgamentos realizados no Juízo Central Criminal de Lisboa, constata-se que os valores mais elevados se encontram no J16 e J18 ambos com 39.



S. R.

TRIBUNAL JUDICIAL DA COMARCA DE LISBOA

Presidência

Rua Marquês de Fronteira - Palácio da Justiça de Lisboa – Edifício Norte (Piso 4) – 1098-001 Lisboa

E-mail: juiz.presidente.lisboa@tribunais.org.pt

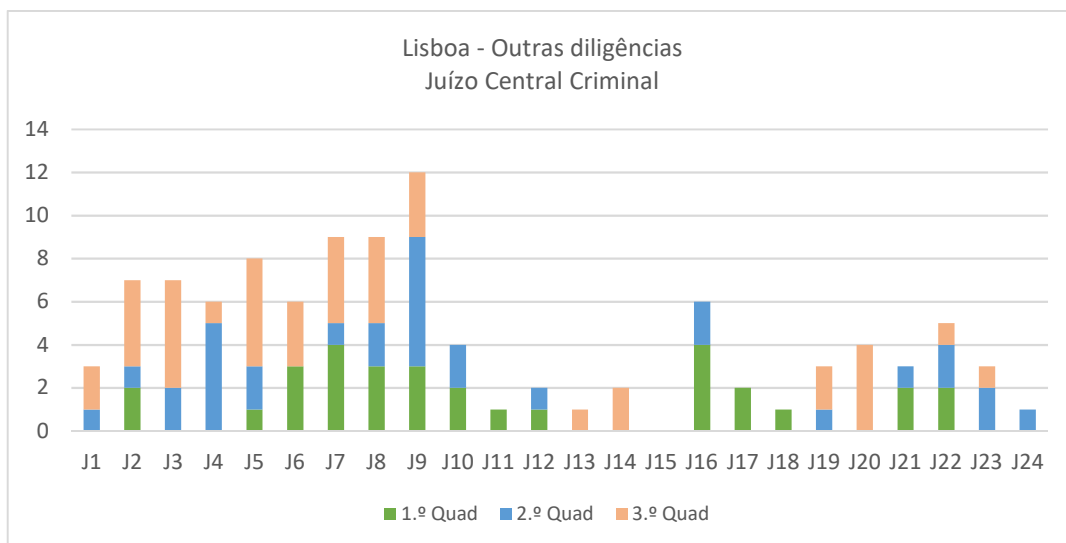

Relativamente a outras diligências, são os J9 (12), J7 e J8 (9) que apresentam valores mais elevados.

Uma análise aos valores globais permite constatar que com mais diligências realizadas em 2024 se encontram os J5 (45), J9 (46) e J16 (45).

Medidas de Gestão implementadas

Como consequência da escassez de recursos humanos, que afeta a Comarca de Lisboa, houve necessidade de proceder à reorganização das Unidades de Processos, passando a ser composto por cinco Unidades Orgânicas (U.O. 1 - Juiz 1, Juiz 2 e Juiz 3/U.O. 2 - Juiz 4, Juiz 5 e Juiz 6/U.O. 3 - Juiz 7, Juiz 8, Juiz 9, Juiz 13, Juiz 14 e Juiz 15/U.O. 4 - Juiz 10, Juiz 11, Juiz 12, Juiz 16, Juiz 17 e Juiz 18/U.O. 5 - Juiz 19, Juiz 20, Juiz 21, Juiz 22, Juiz 23 e Juiz 24).

Foi necessário recorrer a diversos juízes que exercem funções noutras juízo/núcleos, para substituição dos juízes titulares (impedidos em regra em processos de especial complexidade, mas também com outros impedimentos mais pontuais), os quais tiveram intervenção em audiências de julgamento como juízes presidente e juízes adjuntos (somente nos casos em que não foi possível operar a substituição legal interna).

Na sequência da exclusividade concedida aos titulares dos lugares J1 e J2, para realização do julgamento do processo Universo BES, foi necessário proceder à afetação de dois juízes colocados ao abrigo do artigo 107º do ROFTJ, aos referidos lugares.

Manteve-se a suspensão total de distribuição ao lugar J7, até 07.06.2024.

Procedeu-se à suspensão total de distribuição ao lugar J8, entre junho e dezembro.

Procedeu-se à suspensão total de distribuição ao lugar J12, a partir de 24.10.2024. No final do mês de novembro procedeu-se, igualmente, à suspensão total de distribuição aos lugares J10 e J11, para tramitação do processo n.º 244/11.OTELSB “BESA”. Foi reafectada grande parte do serviço dos lugares J10 a J12, a outro Tribunal coletivo.



S. R.

TRIBUNAL JUDICIAL DA COMARCA DE LISBOA

Presidência

Rua Marquês de Fronteira - Palácio da Justiça de Lisboa – Edifício Norte (Piso 4) – 1098-001 Lisboa

E-mail: juiz.presidente.lisboa@tribunais.org.pt

Foi determinada a afetação de um juiz do QCL, para suprir a ausência do juiz titular do lugar J13, até julho. Manteve-se a suspensão total de distribuição de processos ao lugar J15, até 15.11.2024; e a suspensão de distribuição de processos de natureza urgente aos lugares J13 e J14, que vigorou até 31.05.2024.

Em meados do mês de maio, procedeu-se à suspensão total de distribuição ao lugar J19, que vigorou até 01.07.2024. A partir de 21.06.2024, procedeu-se à suspensão de distribuição de processos de média e de especial complexidade - presos e soltos, aos lugares J22, J23 e J24.

Cumprimento dos objetivos

Os dados permitem concluir que, não obstante o aumento do número de processos entrados, a produtividade do Juízo Central Criminal de Lisboa foi positiva, uma vez que se conseguiu findar um número de processos superior aos entrados. No que concerne, em especial aos processos de maior complexidade, não foi possível obter tal produtividade, o que se prende, sem dúvida, com a crescente dificuldade na apreciação de crimes cada vez mais sofisticados, o que acontece amiudadamente nos processos que envolvem a criminalidade económico-financeira. Neste âmbito cumpre referir que todas as Unidades Orgânicas tiveram pendentes processos classificados de média ou especial complexidade.

Em face do exposto, importa referir que os objetivos obrigatórios foram cumpridos.

3.1.8 Juízo Local Criminal de Lisboa

Estatística Oficial							
Lisboa - Local Criminal							
Juízo	Pendentes 01/01/2024	Entrados	Findos	Pendentes 31/12/2024	Taxa de Resolução	Taxa de Congestão	Taxa de Recuperação
J1	263	280	302	241	107,86%	87,09%	55,62%
J2	421	277	240	458	86,64%	175,42%	34,38%
J3	299	283	306	228	108,13%	97,71%	52,58%
J4	246	275	297	224	108,00%	82,83%	57,01%
J5	229	281	247	263	87,90%	92,71%	48,43%
J6	394	280	244	430	87,14%	161,48%	36,20%
J7	263	277	267	273	96,39%	98,50%	49,44%
J9	438	283	320	391	113,07%	136,88%	44,38%
J10	543	283	353	473	124,73%	153,82%	42,74%
J11	421	283	235	468	83,04%	179,15%	33,38%
J12	314	286	309	291	108,04%	101,62%	51,50%
J13	245	292	246	290	84,25%	99,59%	45,81%
J14	458	272	285	445	104,78%	160,70%	39,04%
Total	4 534	3 652	3 651	4 475	99,97%	124,19%	44,60%

Na Estatística Oficial, a pendência diminuiu no ano de 2024, contrariamente ao que aconteceu em 2023, registando-se os melhores índices nos J1, J3 e J4. Refira-se que a taxa de resolução ronda os 100%.



S. R.

TRIBUNAL JUDICIAL DA COMARCA DE LISBOA

Presidência

Rua Marquês de Fronteira - Palácio da Justiça de Lisboa – Edifício Norte (Piso 4) – 1098-001 Lisboa

E-mail: juiz.presidente.lisboa@tribunais.org.pt

Estatística Secretaria							
Lisboa - Local Criminal							
Juízo	Pendentes 01/01/2024	Entrados	Findos	Pendentes 31/12/2024	Taxa de Resolução	Taxa de Congestão	Taxa de Recuperação
J1	711	281	274	718	97,51%	259,49%	27,62%
J2	980	278	159	1 099	57,19%	616,35%	12,64%
J3	808	279	298	792	106,81%	271,14%	27,41%
J4	810	276	287	799	103,99%	282,23%	26,43%
J5	778	282	130	930	46,10%	598,46%	12,26%
J6	815	284	243	856	85,56%	335,39%	22,11%
J7	697	279	240	734	86,02%	290,42%	24,59%
J9	996	285	281	998	98,60%	354,45%	21,94%
J10	1 049	284	263	1 069	92,61%	398,86%	19,73%
J11	1 054	283	279	1 057	98,59%	377,78%	20,87%
J12	787	286	338	735	118,18%	232,84%	31,50%
J13	709	294	228	775	77,55%	310,96%	22,73%
J14	1 050	272	134	1 188	49,26%	783,58%	10,14%
Total	11 244	3 663	3 154	11 750	86,10%	356,50%	21,16%

Ao nível da Estatística de Secretaria, a pendência aumentou e a taxa de congestão apresentou valores relativamente elevados. Os melhores índices de desempenho estiveram, no seu conjunto, nos J3, J4 e J12.

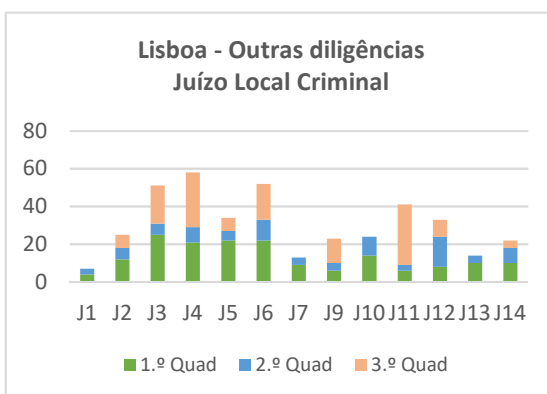
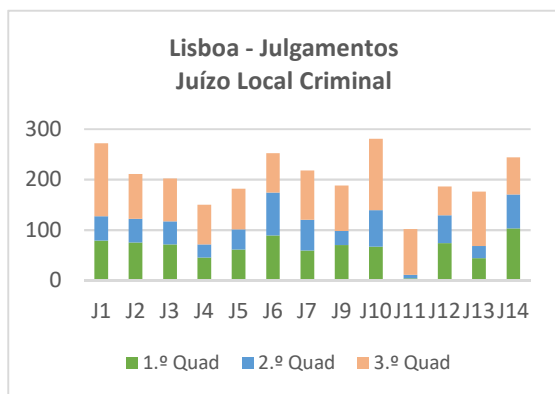

A análise por Juízos no Juízo Local Criminal de Lisboa revela que os J1, J6 e J10 são os que realizaram mais julgamentos no ano de 2024, ou seja, 272, 252 e 281 respetivamente. No que concerne a outras diligências destacam-se com valores mais elevados o J4 com 58 diligências, o J6 com 52 e o J3 com 51. Atendendo aos valores globais, apresentam valores mais elevados o J10 com 305, seguindo-se o J6 com 304, o J1 com 279 e o J14 com 266.

Medidas de Gestão implementadas

Foi necessário recorrer ao auxílio de um juiz do mesmo juízo, para assegurar, em regime de acumulação de funções remunerada, parte do serviço do J9, face à redução de serviço conferida ao juiz titular. Face à ausência do juiz titular do J10, o serviço foi assegurado por um juiz do mesmo juízo. A partir de abril, e até às férias judiciais do verão, o serviço foi assegurado



S. R.

TRIBUNAL JUDICIAL DA COMARCA DE LISBOA

Presidência

Rua Marquês de Fronteira - Palácio da Justiça de Lisboa – Edifício Norte (Piso 4) – 1098-001 Lisboa

E-mail: juiz.presidente.lisboa@tribunais.org.pt

por juizes auxiliares. Em setembro, procedeu-se à afetação de um juiz do QCL, para assegurar a redução de serviço conferida ao juiz titular. Face à ausência do juiz titular do J11, o serviço foi assegurado por dois juizes de outro núcleo. A partir de abril, e até às férias judiciais do verão, o serviço foi assegurado por juizes auxiliares. Face à ausência do juiz titular do J14, o serviço foi assegurado por dois juizes do QCL.

A partir de abril, e até às férias judiciais do verão, o serviço foi assegurado por juizes auxiliares.

Cumprimento dos objetivos

No Juízo Local Criminal de Lisboa, os fatores que mais contribuíram para o facto do Juízo Local Criminal não ter conseguido cumprir integralmente os objetivos propostos foram o número de baixas médicas dos oficiais de justiça e dos senhores magistrados judiciais, número reduzido de salas de audiência (para compensar a recuperação da imobilização do COVID). O mau funcionamento do sistema de gravação e de videoconferência não contribuiu para o regular funcionamento dos serviços, porém crê-se que a situação fique solucionada com a recente instalação de novos equipamentos pela Direção Geral da Administração da Justiça (DGAJ) e pelo Instituto de Gestão Financeira e Equipamentos da Justiça (IGFEJ).

A apreciação superficial e genérica do número de processos existente no Juízo Local Criminal de Lisboa permite concluir que os objetivos de diminuição da pendência oficial, foram atingidos, sendo que os objetivos de diminuição da pendência da secretaria devido às baixas médicas e à diminuição de funcionários no ativo, não foram atingidos, situação que se estima colmatar com a intervenção de equipas externas, que cumprirão, pelo menos, as decisões transitadas em julgado.

3.1.9 Juízo de Pequena Criminalidade de Lisboa

Estatística Oficial							
Lisboa - Pequena Criminalidade							
Juízo	Pendentes 01/01/2024	Entrados	Findos	Pendentes 31/12/2024	Taxa de Resolução	Taxa de Congestão	Taxa de Recuperação
J1	499	1 520	886	1 131	58,29%	56,32%	43,88%
J2	410	1 509	651	1 268	43,14%	62,98%	33,92%
J3	439	1 496	641	1 294	42,85%	68,49%	33,13%
J4	333	1 498	704	1 126	47,00%	47,30%	38,45%
J5	290	1 531	696	1 125	45,46%	41,67%	38,22%
Total	1 971	7 554	3 578	5 944	47,37%	55,09%	37,56%

Estatística Secretaria							
Lisboa - Pequena Criminalidade							
Juízo	Pendentes 01/01/2024	Entrados	Findos	Pendentes 31/12/2024	Taxa de Resolução	Taxa de Congestão	Taxa de Recuperação
J1	1 842	1 521	302	3 052	19,86%	609,93%	8,98%
J2	1 410	1 510	533	2 387	35,30%	264,54%	18,25%
J3	1 782	1 497	287	2 992	19,17%	620,91%	8,75%



S. R.

TRIBUNAL JUDICIAL DA COMARCA DE LISBOA

Presidência

Rua Marquês de Fronteira - Palácio da Justiça de Lisboa – Edifício Norte (Piso 4) – 1098-001 Lisboa

E-mail: juiz.presidente.lisboa@tribunais.org.pt

J4	1 835	1 498	295	3 038	19,69%	622,03%	8,85%
J5	1 504	1 532	172	2 864	11,23%	874,42%	5,67%
Total	8 373	7 558	1 589	14 333	21,02%	526,94%	9,97%

Mantendo a tendência do ano anterior, em 2024 verifica-se um elevado aumento da pendência processual tanto a nível da Estatística Oficial como na Estatística de Secretaria. Apesar de todos os lugares apresentarem índices aproximados, na Estatística Oficial, o J1 tem os valores das taxas de resolução e de recuperação mais positivos. Já na Estatística de Secretaria, o J2 tem melhores índices de desempenho.

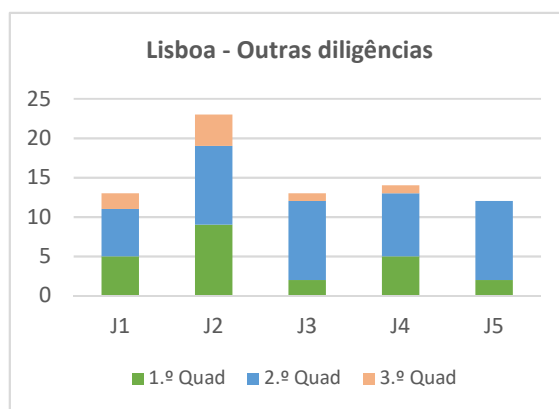
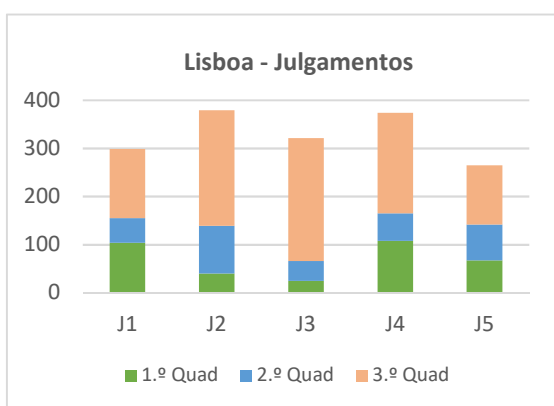

Os gráficos acima apresentados revelam que o J2 e o J4 são os que realizaram mais julgamentos no ano de 2024, 379 e 374 respetivamente e o J3 o que menos realizou, ou seja, 265. Relativamente a outras diligências, o J4 destaca-se com 14. Analisando os dados de forma global constata-se que o J2 foi o que mais diligências realizou, num total de 402, seguindo-se o J4 com 388.

Medidas de Gestão implementadas

Entre abril e julho, a tramitação e decisão dos recursos de contraordenação de todos os lugares, foi assegurada por um juiz auxiliar (na verdade o aumento de pendência estatística deve-se à identificação dos processos de execução pendentes, a cuja tramitação foram afetos três oficiais de Justiça).

Cumprimento dos objetivos

Na estatística, oficial e de secretaria, do Juízo Local de Pequena Criminalidade de Lisboa o número de processos entrados aumentou, em cerca de 34,87%, comparativamente com o período homólogo. Obstaram a melhor desempenho, essencialmente, a grande adesão pelos oficiais de Justiça às greves decretadas; e o aumento exponencial de entradas de processos. Contudo, o Conselho de Gestão implementou um plano de intervenção, que já evidencia sinais de mudança na tendência negativa que se vinha verificando.



S. R.

TRIBUNAL JUDICIAL DA COMARCA DE LISBOA**Presidência**

Rua Marquês de Fronteira - Palácio da Justiça de Lisboa – Edifício Norte (Piso 4) – 1098-001 Lisboa

E-mail: juiz.presidente.lisboa@tribunais.org.pt**3.2. Núcleo de Almada**

Estatística Oficial							
Almada							
Área	Pendentes 01/01/2024	Entrados	Findos	Pendentes 31/12/2024	Taxa de Resolução	Taxa de Congestão	Taxa de Recuperação
Local Cível	1 822	1 927	1 744	2 005	90,50%	104,47%	46,52%
Central Cível	654	473	442	685	93,45%	147,96%	39,22%
Execução	24 024	6 139	8 857	21 306	144,27%	271,24%	29,36%
Central Criminal	385	466	445	401	95,49%	86,52%	52,29%
Local Criminal	1 385	2 434	2 314	1 504	95,07%	59,85%	60,59%
Trabalho	1 019	1 180	1 180	1 024	100,00%	86,36%	53,66%
Família e Menores	1 139	1 400	1 390	1 147	99,29%	81,94%	54,75%
Instrução Criminal	52	1 221	1 213	59	99,34%	4,29%	95,29%
Total	30 480	15 240	17 585	28 131	115,39%	173,33%	38,46%

Estatística Secretaria							
Almada							
Área	Pendentes 01/01/2024	Entrados	Findos	Pendentes 31/12/2024	Taxa de Resolução	Taxa de Congestão	Taxa de Recuperação
Local Cível	3 135	1 929	982	408	50,91%	319,25%	19,39%
Central Cível	914	473	424	961	89,64%	215,57%	30,57%
Execução	49 867	6 161	6 033	49 993	97,92%	826,57%	10,77%
Central Criminal	2 072	466	505	2 032	108,37%	410,30%	19,90%
Local Criminal	4 974	2 439	1 669	5 743	68,43%	298,02%	22,51%
Trabalho	1 966	1 182	1 049	2 077	88,75%	187,42%	33,32%
Família e Menores	2 866	1 408	519	3 681	36,86%	552,22%	12,14%
Instrução Criminal	94	1 220	1 230	84	100,82%	7,64%	93,61%
Total	65 888	15 278	12 411	64 979	81,23%	530,88%	15,29%

No núcleo de Almada, verificou-se uma diminuição da pendência processual Estatística Oficial e na de Secretaria, contudo apresenta uma elevada taxa de congestão na Estatística de Secretaria (em 2023 situava-se em 519,99%).

Também aqui o Juízo de Execução apresenta uma taxa de congestão extremamente alta e, por consequência, uma taxa de recuperação muito baixa. Destaca-se, positivamente, o Juízo de Instrução Criminal que apresenta uma taxa de recuperação acima dos 90%.

3.2.1 Juízo Central Cível de Almada

Estatística Oficial							
Almada - Central Cível							
Juízo	Pendentes 01/01/2024	Entrados	Findos	Pendentes 31/12/2024	Taxa de Resolução	Taxa de Congestão	Taxa de Recuperação
J1	218	152	141	229	92,76%	154,61%	38,11%
J2	219	156	143	232	91,67%	153,15%	38,13%
J3	217	165	158	224	95,76%	137,34%	41,36%
Total	654	473	442	685	93,45%	147,96%	39,22%



S. R.

TRIBUNAL JUDICIAL DA COMARCA DE LISBOA

Presidência

Rua Marquês de Fronteira - Palácio da Justiça de Lisboa – Edifício Norte (Piso 4) – 1098-001 Lisboa

E-mail: juiz.presidente.lisboa@tribunais.org.pt

Estatística Secretária							
Almada - Central Cível							
Juízo	Pendentes 01/01/2024	Entrados	Findos	Pendentes 31/12/2024	Taxa de Resolução	Taxa de Congestão	Taxa de Recuperação
J1	310	152	133	328	87,50%	233,08%	28,79%
J2	296	156	154	298	98,72%	192,21%	34,07%
J3	308	165	137	335	83,03%	224,82%	28,96%
Total	914	473	424	961	89,64%	215,57%	30,57%

No Juízo Central Cível de Almada, a pendência processual aumentou, na Estatística Oficial, seguindo a tendência de 2022 e 2023, aumentou também a pendência na Estatística de Secretária.

O lugar J3 registou os melhores números na Estatística Oficial e na de secretaria foi o J2 que apresentou os melhores resultados. Refira-se que tanto na Estatística Oficial como de secretaria todas as taxas de resolução diminuíram fase a 2023.

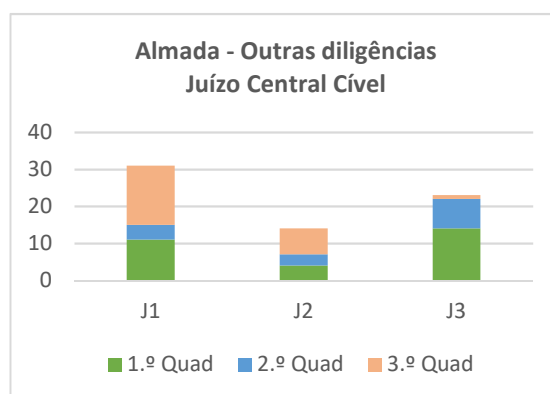
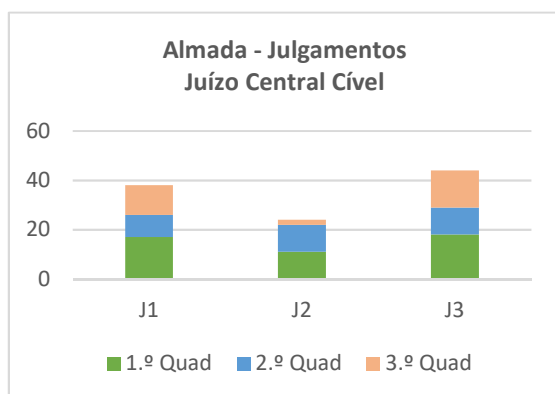

No Juízo Central Cível de Almada verificou-se, no 3.º quadrimestre, um ligeiro aumento do número de julgamentos nos lugares J1 e J3. De referir ainda que o J3 é o lugar que registou o maior número de julgamentos realizados. O J1 foi o juízo que realizou o maior número de outras diligências.

Cumprimento dos objetivos

No Juízo Central Cível de Almada verificou-se um aumento na pendência oficial e de secretaria. Este aumento, deve-se essencialmente ao aumento anual, constante e significativo do número de processos entrados, aliado ao reduzido quadro de funcionários, bem como, aos sucessivos períodos de greves.



S. R.

TRIBUNAL JUDICIAL DA COMARCA DE LISBOA

Presidência

Rua Marquês de Fronteira - Palácio da Justiça de Lisboa – Edifício Norte (Piso 4) – 1098-001 Lisboa

E-mail: juiz.presidente.lisboa@tribunais.org.pt

3.2.2 Juízo Local Cível de Almada

Estatística Oficial							
Almada - Local Cível							
Juízo	Pendentes 01/01/2024	Entrados	Findos	Pendentes 31/12/2024	Taxa de Resolução	Taxa de Congestão	Taxa de Recuperação
J1	923	956	908	971	94,98%	101,65%	48,32%
J2	899	971	836	1 034	86,10%	107,54%	44,71%
Total	1 822	1 927	1 744	2 005	90,50%	104,47%	46,52%

Estatística Secretaria							
Almada - Local Cível							
Juízo	Pendentes 01/01/2024	Entrados	Findos	Pendentes 31/12/2024	Taxa de Resolução	Taxa de Congestão	Taxa de Recuperação
J1	1 398	957	606	1 747	63,32%	230,69%	25,73%
J2	1 737	972	376	2 333	38,68%	461,97%	13,88%
Total	3 135	1 929	982	4 080	50,91%	319,25%	19,39%

No Juízo Local Cível de Almada, a pendência aumentou consideravelmente, tanto na Estatística Oficial como na Estatística de Secretaria. Em comparação com o ano anterior, o aumento da pendência foi bastante superior ao registado em 2023, nas duas estatísticas.

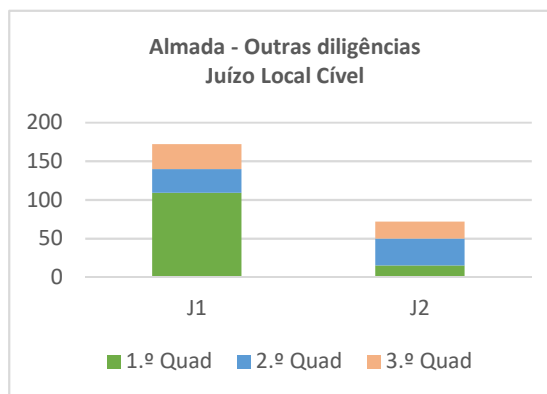
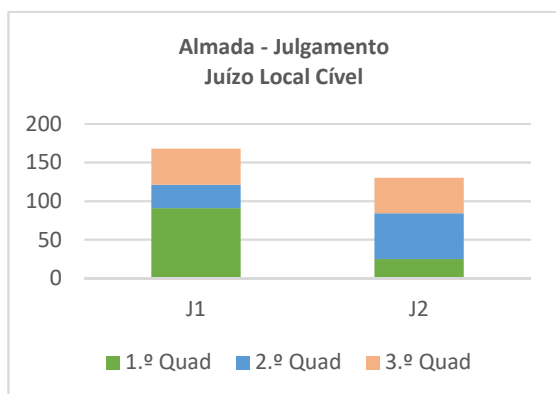

Relativamente ao Juízo Local Cível de Almada verifica-se que tanto o número de julgamentos como de outras diligências é superior no lugar J1. No total do ano de 2024, o J1 realizou 340 diligências (mais 123 que em 2023) e o J2 realizou 202 (mais 31 que em 2023).

Medidas de gestão implementadas

Considerando o volume de serviço existente, manteve-se, até julho, a afetação de um juiz do QCL, para assegurar parte do serviço dos lugares J1 e J2.

Cumprimento dos Objetivos

No Juízo Local Cível de Almada assistiu-se a um aumento substancial da pendência processual, quer na Estatística Oficial quer na Estatística de Secretaria. O desequilíbrio entre o número de processos entrados e findos ficou a dever-se a um aumento progressivo do número de



S. R.

TRIBUNAL JUDICIAL DA COMARCA DE LISBOA**Presidência**

Rua Marquês de Fronteira - Palácio da Justiça de Lisboa – Edifício Norte (Piso 4) – 1098-001 Lisboa

E-mail: juiz.presidente.lisboa@tribunais.org.pt

entradas em todas as espécies, bem como à circunstância dos processos de inventário, pela sua natureza e processado, serem de resolução demorada. Acresce o elevado défice do número de funcionários e magistrados, bem como, os sucessivos períodos de greves.

3.2.3 Juízo Central Criminal de Almada

Estatística Oficial							
Almada - Central Criminal							
Juízo	Pendentes 01/01/2024	Entrados	Findos	Pendentes 31/12/2024	Taxa de Resolução	Taxa de Congestão	Taxa de Recuperação
J1	75	73	58	90	79,45%	129,31%	39,19%
J2	62	76	70	65	92,11%	88,57%	50,72%
J3	45	72	72	44	100,00%	62,50%	61,54%
J4	63	76	65	74	85,53%	96,92%	46,76%
J5	91	99	112	77	113,13%	81,25%	58,95%
J6	49	70	68	51	97,14%	72,06%	57,14%
Total	385	466	445	401	95,49%	86,52%	52,29%

Estatística Secretaria							
Almada - Central Criminal							
Juízo	Pendentes 01/01/2024	Entrados	Findos	Pendentes 31/12/2024	Taxa de Resolução	Taxa de Congestão	Taxa de Recuperação
J1	418	73	56	436	76,71%	746,43%	11,41%
J2	303	76	47	331	61,84%	644,68%	12,40%
J3	294	72	87	279	120,83%	337,93%	23,77%
J4	326	76	99	303	130,26%	329,29%	24,63%
J5	420	99	134	384	135,35%	313,43%	25,82%
J6	311	70	82	299	117,14%	379,27%	21,52%
Total	2 072	466	505	2 032	108,37%	410,30%	19,90%

Verifica-se um aumento da pendência na Estatística Oficial, que contrasta com uma diminuição da pendência na Estatística de Secretaria. Na Estatística Oficial, foi o J3 que teve os melhores índices de desempenho em conjunto. Já na Estatística de Secretaria, foi o J5 o mais eficiente.

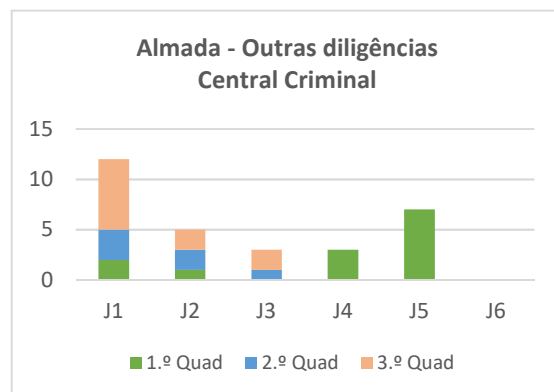
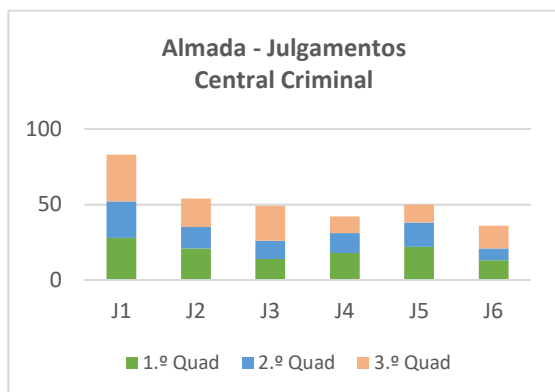



S. R.

TRIBUNAL JUDICIAL DA COMARCA DE LISBOA

Presidência

Rua Marquês de Fronteira - Palácio da Justiça de Lisboa – Edifício Norte (Piso 4) – 1098-001 Lisboa

E-mail: juiz.presidente.lisboa@tribunais.org.pt

No Juízo Central Criminal de Almada, o J1 foi quem realizou mais julgamentos (83), seguindo-se o J2 (54) e o J5 (50). No que concerne a outras diligências foi, igualmente, o J1 que realizou um maior número (12).

Medidas de Gestão Implementadas

No final do mês de novembro, procedeu-se à suspensão total de distribuição de processos ao lugar J2, bem como a suspensão de distribuição de processos de natureza urgente aos lugares J1 e J2.

Cumprimento dos Objetivos

No Juízo Central Criminal de Almada os objetivos obrigatórios não foram cumpridos, devido a greves dos oficiais de Justiça, como de alguns corpos de guardas prisionais, bem como, pelo elevado número de entradas de processos comuns coletivos ocorridos no período em causa e à gritante falta de funcionários.

Tem-se verificado um aumento exponencial de processos que envolvem criminalidade violenta e organizada, com um elevado número de arguidos e de testemunhas o que implica que a duração dos julgamentos se prolongue no tempo.

3.2.4 Juízo Local Criminal de Almada

Estatística Oficial							
Almada - Local Criminal							
Juízo	Pendentes 01/01/2024	Entrados	Findos	Pendentes 31/12/2024	Taxa de Resolução	Taxa de Congestão	Taxa de Recuperação
J1	484	811	811	484	100,00%	59,68%	62,63%
J2	509	808	822	494	101,73%	61,92%	62,41%
J3	392	815	681	526	83,56%	57,56%	56,42%
Total	1 385	2 434	2 314	1 504	95,07%	59,85%	60,59%

Estatística Secretaria							
Almada - Local Criminal							
Juízo	Pendentes 01/01/2024	Entrados	Findos	Pendentes 31/12/2024	Taxa de Resolução	Taxa de Congestão	Taxa de Recuperação
J1	1 665	812	525	1 952	64,66%	317,14%	21,19%
J2	2 045	812	657	2 199	80,91%	311,26%	23,00%
J3	1 264	815	487	1 592	59,75%	259,55%	23,42%
Total	4 974	2 439	1 669	5 743	68,43%	298,02%	22,51%

Analisando a movimentação processual do Juízo Local Criminal de Almada, verifica-se um aumento da pendência na Estatística Oficial, bem como na Estatística de Secretaria. Em termos de índices, o J1 é quem apresenta os valores mais positivos, na Estatística Oficial.



S. R.

TRIBUNAL JUDICIAL DA COMARCA DE LISBOA

Presidência

Rua Marquês de Fronteira - Palácio da Justiça de Lisboa – Edifício Norte (Piso 4) – 1098-001 Lisboa

E-mail: juiz.presidente.lisboa@tribunais.org.pt

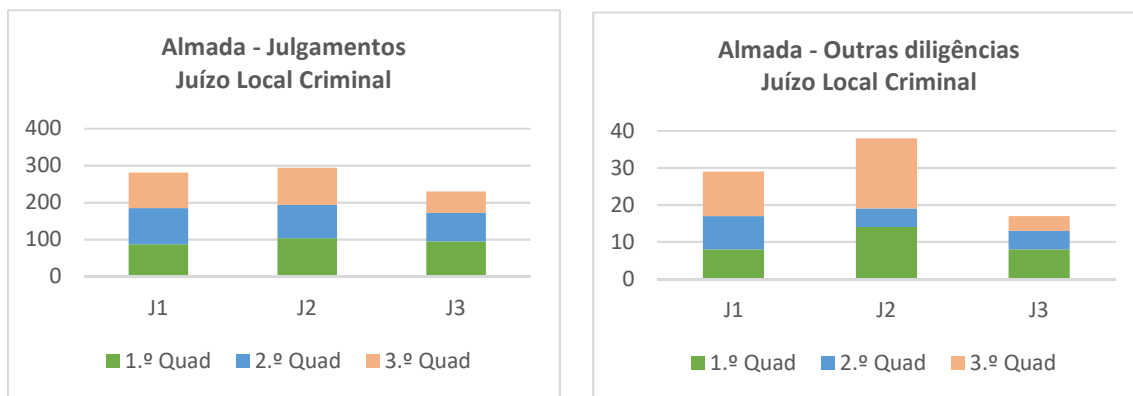

No Juízo Local Criminal de Almada, destaca-se, com mais julgamentos realizados, o J2 com 294, sendo que no J1 foram realizados 281.

No que concerne a outras diligências realizadas, os valores do J2 são acima dos valores apresentados pelos J1 e J3, ou seja, 38, 29 e 17 respetivamente.

Cumprimento dos objetivos

No Juízo Local Criminal de Almada, desde logo cumpre dar nota da extrema carência de recursos humanos nesta unidade de processos o que compromete o regular andamento dos processos, a eficácia das decisões, bem como o cumprimento atempado dos despachos.

A unificação das unidades de processos das Locais Criminais, realizada em 2023, ainda não logrou os resultados desejados.

No que concerne à dilação de audiências, o esforço para o cumprimento do objetivo proposto (ainda que suspenso) tem sido evidente, sendo raras as situações em que o processo, apresentado para recebimento não tem decisão final proferida no prazo de 6 meses (e, quando sucede, deve-se à necessidade de informações ou diligências por terceiros e ainda à situação de alguns arguidos não estarem a ser conduzidos ao Tribunal em virtude de greve dos Guardas Prisionais), sendo que, face ao elevado número de entradas, é previsível que tal não seja possível cumprir no futuro.

Quanto à matéria relativa a prescrições impõe-se mencionar que as mesmas serão cada vez mais frequentes, tanto mais que a movimentação processual está, face a anos anteriores, muito baixa, o que levará inexoravelmente a que ocorram mais prescrições ainda que nem sempre seja possível identificar as mesmas até que o processo seja movimentado.

Verifica-se um aumento no número de diligências adiadas por falta de cumprimento atempado de despachos judiciais. Os juízos têm quatro dias por semana de diligências, o que inevitavelmente gera um volume significativo de serviço, face à manifesta carência de recursos humanos não se mostrou possível o cumprimento atempado de despachos judiciais, quer em processos com audiência de julgamento já iniciada, quer naqueles em que a mesma ainda não



S. R.

TRIBUNAL JUDICIAL DA COMARCA DE LISBOA

Presidência

Rua Marquês de Fronteira - Palácio da Justiça de Lisboa – Edifício Norte (Piso 4) – 1098-001 Lisboa

E-mail: juiz.presidente.lisboa@tribunais.org.pt

tinha tido o seu início. O Conselho de Gestão prevê que a situação apresente melhoria com a progressiva desmaterialização dos processos, sem prejuízo do reforço de oficiais de justiça, logo que a DGAJ o permita.

Note-se que o número de processos para despacho tem sido inferior ao de anos anteriores, o que, face ao número de processos pendentes [oficial e de secretaria] significa que o cumprimento dos despachos tem sido mais demorado.

3.2.5 Juízo de Instrução Criminal de Almada

Estatística Oficial							
Almada - Instrução Criminal							
Juízo	Pendentes 01/01/2024	Entrados	Findos	Pendentes 31/12/2024	Taxa de Resolução	Taxa de Congestão	Taxa de Recuperação
J1	52	1 221	1 213	59	99,34%	4,29%	95,29%
Total	52	1 221	1 213	59	99,34%	4,29%	95,29%

Estatística Secretaria							
Almada - Instrução Criminal							
Juízo	Pendentes 01/01/2024	Entrados	Findos	Pendentes 31/12/2024	Taxa de Resolução	Taxa de Congestão	Taxa de Recuperação
J1	94	1 220	1 230	84	100,82%	7,64%	93,61%
Total	94	1 220	1 230	84	100,82%	7,64%	93,61%

No Juízo de Instrução Criminal (JIC) de Almada, na Estatística Oficial aumentou a pendência apesar de se verificar uma taxa de resolução muito próxima dos 100%. Destaca-se a elevada taxa de recuperação.

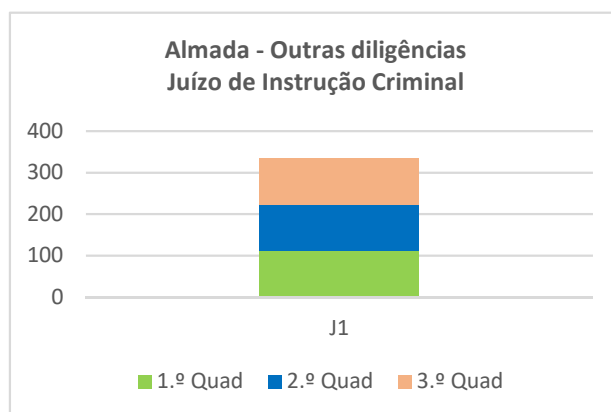

Cumprimento de objetivos

A ausência de cumprimento de objetivos está diretamente relacionada com a enorme carência de recursos humanos que são fator essencial para a manutenção da pendência no juízo. Por outro lado, são em número crescente as diligências de declarações para memória futura no âmbito de processos de violência doméstica.



S. R.

TRIBUNAL JUDICIAL DA COMARCA DE LISBOA**Presidência**

Rua Marquês de Fronteira - Palácio da Justiça de Lisboa – Edifício Norte (Piso 4) – 1098-001 Lisboa

E-mail: juiz.presidente.lisboa@tribunais.org.pt**3.2.6 Juízo de Família e Menores de Almada**

Estatística Oficial							
Almada - Família e Menores							
Juízo	Pendentes 01/01/2024	Entrados	Findos	Pendentes 31/12/2024	Taxa de Resolução	Taxa de Congestão	Taxa de Recuperação
J1	396	478	576	298	120,50%	68,75%	65,90%
J2	361	474	427	407	90,08%	84,54%	51,14%
J3	382	448	387	442	86,38%	98,71%	46,63%
Total	1 139	1 400	1 390	1 147	99,29%	81,94%	54,75%

Estatística Secretaria							
Almada - Família e Menores							
Juízo	Pendentes 01/01/2024	Entrados	Findos	Pendentes 31/12/2024	Taxa de Resolução	Taxa de Congestão	Taxa de Recuperação
J1	955	483	209	1 209	43,27%	456,94%	14,53%
J2	973	476	152	1 266	31,93%	640,13%	10,49%
J3	938	449	158	1 206	35,19%	593,67%	11,39%
Total	2 866	1 408	519	3 681	36,86%	552,22%	12,14%

Ao nível da pendência processual, verifica-se um ligeiro aumento, mantendo a tendência que vinha do ano anterior. A taxa de congestão, ao nível da Estatística de Secretaria, é muito elevada.

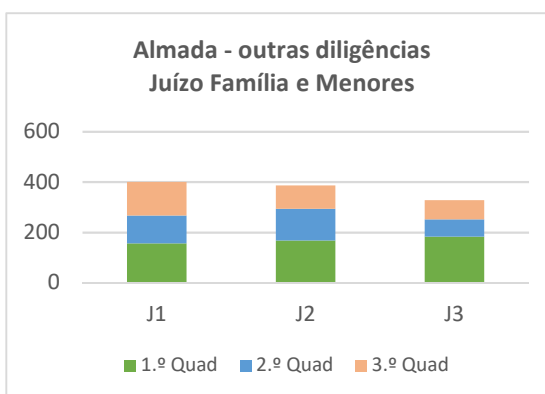
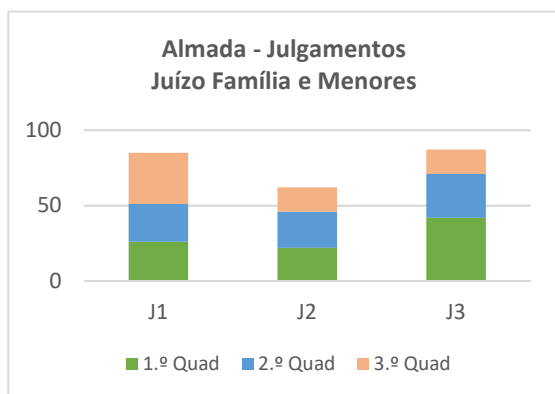

No Juízo de Família e Menores de Almada em termos de julgamentos realizados destacam-se o J3 com 87 e J1 com 85. No total de diligências efetuadas, verifica-se o J1 com 486, o J2 com 448 e J3 com 415.

Cumprimento dos Objetivos

O não cumprimento da globalidade dos objetivos deve-se, essencialmente, à falta de oficiais de justiça e à média de idades dos funcionários ser muito elevada, alguns mantêm-se em situação de baixa médica prolongada.



S. R.

TRIBUNAL JUDICIAL DA COMARCA DE LISBOA

Presidência

Rua Marquês de Fronteira - Palácio da Justiça de Lisboa – Edifício Norte (Piso 4) – 1098-001 Lisboa

E-mail: juiz.presidente.lisboa@tribunais.org.pt

3.2.7 Juízo do Trabalho de Almada

Estatística Oficial							
Almada - Trabalho							
Juízo	Pendentes 01/01/2024	Entrados	Findos	Pendentes 31/12/2024	Taxa de Resolução	Taxa de Congestão	Taxa de Recuperação
J1	532	613	666	478	108,65%	79,88%	58,17%
J2	487	567	514	546	90,65%	94,75%	48,77%
Total	1 019	1 180	1 180	1 024	100,00%	86,36%	53,66%

Estatística Secretaria							
Almada - Trabalho							
Juízo	Pendentes 01/01/2024	Entrados	Findos	Pendentes 31/12/2024	Taxa de Resolução	Taxa de Congestão	Taxa de Recuperação
J1	1 021	613	705	911	115,01%	144,82%	43,15%
J2	945	569	344	1 166	60,46%	274,71%	22,72%
Total	1 966	1 182	1 049	2 077	88,75%	187,42%	33,32%

A nível de pendência processual, ambos os lugares aumentaram ligeiramente a pendência na Estatística Oficial, situação já verificada em 2023. Já na Estatística de Secretaria verifica-se o aumento da pendência apenas no J2.

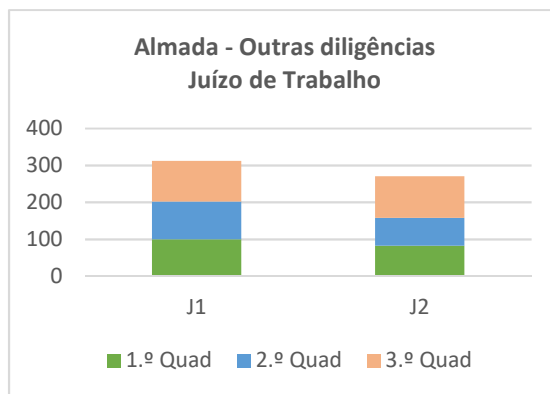
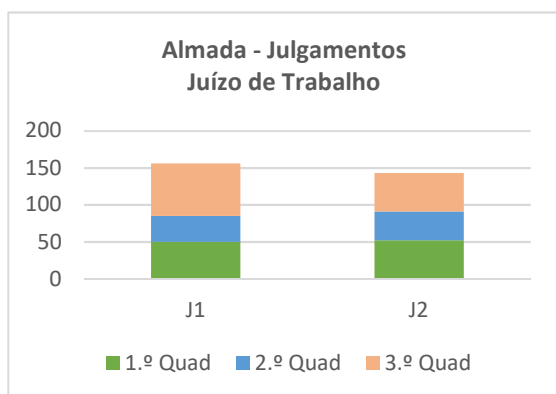

No Juízo do Trabalho de Almada, constata-se que, durante o ano de 2024, o J1 realizou mais julgamentos do que o J2 (156 e 143 respetivamente), estando ambos acima dos valores de 2023 (115 e 133). Relativamente a outras diligências, foi o J1 que mais realizou (312).

Cumprimento dos Objetivos

Os objetivos não foram integralmente cumpridos, apresentando-se como justificação a falta de oficiais de justiça, que são em número menor do que o imaginável para tramitar este volume processual, as contingências ao nível das instalações, os problemas informáticos no “CITIUS” (os processos são eletrónicos e os atos demoram tempo a abrir, sucedendo frequentemente o bloqueio da plataforma, a determinar o reinício do computador; o *Citius* está muitas vezes inoperacional durante horas; a ligação à internet falha com frequência, obrigando à inatividade ou a soluções de recurso como ligar o portátil por VPN através da internet de telemóvel pessoal).



S. R.

TRIBUNAL JUDICIAL DA COMARCA DE LISBOA**Presidência**

Rua Marquês de Fronteira - Palácio da Justiça de Lisboa – Edifício Norte (Piso 4) – 1098-001 Lisboa

E-mail: juiz.presidente.lisboa@tribunais.org.pt**3.2.8 Juízo de Execução de Almada**

Estatística Oficial							
Almada - Execução							
Juízo	Pendentes 01/01/2024	Entrados	Findos	Pendentes 31/12/2024	Taxa de Resolução	Taxa de Congestão	Taxa de Recuperação
J1	8 802	2 061	3 082	7 781	149,54%	285,59%	28,37%
J2	7 489	2 033	2 835	6 687	139,45%	264,16%	29,77%
J3	7 733	2 045	2 940	6 838	143,77%	263,03%	30,07%
Total	24 024	6 139	8 857	21 306	144,27%	271,24%	29,36%

No Juízo de Execução de Almada, na Estatística Oficial, destaca-se a elevada taxa de resolução processual, tendo a taxa de recuperação aumentado em relação a 2023 (24,92%). Ao nível global, foi o J1 que apresentou melhores índices.

Estatística Secretaria							
Almada - Execução							
Juízo	Pendentes 01/01/2024	Entrados	Findos	Pendentes 31/12/2024	Taxa de Resolução	Taxa de Congestão	Taxa de Recuperação
J1	14 829	2 069	1 840	15 058	88,93%	805,92%	10,89%
J2	16 897	2 042	2 015	16 922	98,68%	838,56%	10,64%
J3	18 141	2 050	2 178	18 013	106,24%	832,92%	10,79%
Total	49 867	6 161	6 033	49 993	97,92%	826,57%	10,77%

Na Estatística Oficial a pendência geral diminuiu, enquanto na Estatística de Secretaria a pendência geral aumentou ligeiramente.

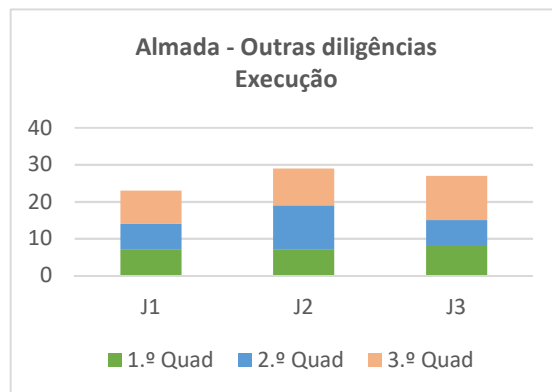
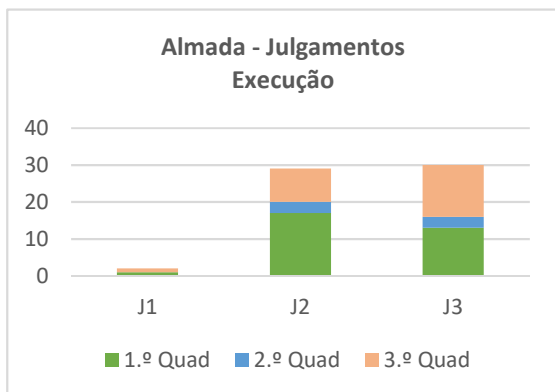

No Juízo de Execução de Almada verifica-se que o J1 tem um número mais reduzido de julgamentos (2) comparativamente com o J2 e o J3, com 29 e 30 respetivamente. Já em relação a outras diligências, o J2 apresenta mais diligências (29) face ao J1 (23) e J3 (27). No total, em 2024, o J2 foi o que mais diligências realizou (58), seguido do J3 com 57 e do J1 com 25.

Cumprimento dos Objetivos

As principais razões para o não cumprimento dos objetivos são, a falta de oficiais de justiça que são em número menor do que o inimaginável para tramitar este volume processual, as



S. R.

TRIBUNAL JUDICIAL DA COMARCA DE LISBOA

Presidência

Rua Marquês de Fronteira - Palácio da Justiça de Lisboa – Edifício Norte (Piso 4) – 1098-001 Lisboa

E-mail: juiz.presidente.lisboa@tribunais.org.pt

contingências ao nível das instalações e os problemas informáticos no *Citius* (os processos são eletrónicos e os atos demoram tempo a abrir, sucedendo frequentemente o bloqueio da plataforma, a determinar o reinício do computador, o *Citius* está muitas vezes inoperacional durante horas e a ligação à internet falha com frequência, obrigando à inatividade ou a soluções de recurso como ligar o portátil por VPN através da internet de telemóvel pessoal).

3.3 Núcleo do Barreiro/Moita

Estatística Oficial							
Barreiro/Moita							
Área	Pendentes 01/01/2024	Entrados	Findos	Pendentes 31/12/2024	Taxa de Resolução	Taxa de Congestão	Taxa de Recuperação
Comércio	652	1 601	1 613	640	100,75%	40,42%	71,59%
Local Cível	640	1 217	1 141	718	93,76%	56,09%	61,44%
Local Criminal	2 029	1 867	1 966	1 930	105,30%	103,20%	50,46%
Trabalho	935	943	942	935	99,89%	99,26%	50,16%
Família e Menores	1 009	1 829	1 793	1 045	98,03%	56,27%	63,18%
Instrução Criminal	404	1 407	1 700	99	120,82%	23,76%	93,87%
Total	5 669	8 864	9 155	5 367	103,28%	61,92%	62,99%

Estatística Secretaria							
Barreiro/Moita							
Área	Pendentes 01/01/2024	Entrados	Findos	Pendentes 31/12/2024	Taxa de Resolução	Taxa de Congestão	Taxa de Recuperação
Comércio	3 565	1 602	2 224	2 941	138,83%	160,30%	43,04%
Local Cível	1 184	1 248	868	1 563	69,55%	136,41%	35,69%
Local Criminal	4 248	1 880	1 584	4 540	84,26%	268,18%	25,85%
Trabalho	1 260	946	898	1 308	94,93%	140,31%	40,71%
Família e Menores	2 693	1 861	2 134	2 306	114,67%	126,19%	46,86%
Instrução Criminal	464	1 407	1 732	127	123,10%	26,79%	92,57%
Total	13 414	8 944	9 440	12 785	105,55%	142,10%	42,22%

No núcleo do Barreiro/Moita, verificou-se uma redução no valor global da pendência processual ao nível da Estatística Oficial e de Secretaria, com reduções nos Juízos de Comércio, Local Criminal e de Instrução Criminal.

Na Estatística Oficial verifica-se que foi o Juízo de Instrução Criminal quem mais contribuiu para esta redução com uma taxa de resolução de 120,82%. A redução da pendência na Estatística de Secretaria deve-se maioritariamente aos Juízos de Comércio, de Família e Menores e de Instrução Criminal que aqui tiveram maiores taxas de resolução (138,83%, 114,67% e 123,10%, respetivamente).



S. R.

TRIBUNAL JUDICIAL DA COMARCA DE LISBOA

Presidência

Rua Marquês de Fronteira - Palácio da Justiça de Lisboa – Edifício Norte (Piso 4) – 1098-001 Lisboa

E-mail: juiz.presidente.lisboa@tribunais.org.pt

3.3.1 Juízo Local Criminal do Barreiro

Estatística Oficial							
Barreiro - Local Criminal							
Juízo	Pendentes 01/01/2024	Entrados	Findos	Pendentes 31/12/2024	Taxa de Resolução	Taxa de Congestão	Taxa de Recuperação
J1	832	937	1 080	689	115,26%	77,04%	61,05%
J2	1 197	930	886	1 241	95,27%	135,10%	41,65%
Total	2 029	1 867	1 966	1 930	105,30%	103,20%	50,46%

Estatística Secretaria							
Barreiro - Local Criminal							
Juízo	Pendentes 01/01/2024	Entrados	Findos	Pendentes 31/12/2024	Taxa de Resolução	Taxa de Congestão	Taxa de Recuperação
J1	2 036	940	943	2 030	100,32%	215,91%	31,69%
J2	2 212	940	641	2 510	68,19%	345,09%	20,34%
Total	4 248	1 880	1 584	4 540	84,26%	268,18%	25,85%

No Juízo Local Criminal do Barreiro, verificou-se uma diminuição da pendência processual, na Estatística Oficial e um aumento na Estatística de Secretaria. Verifica-se uma diminuição em relação a 2023, no que respeita à Estatística Oficial, que era de 2113 processos e um aumento de pendência, no que respeita à Estatística da Secretaria, que era de 4221 processos. Foi o J1 que apresentou os melhores índices tanto na Estatística Oficial como na Estatística de Secretaria.

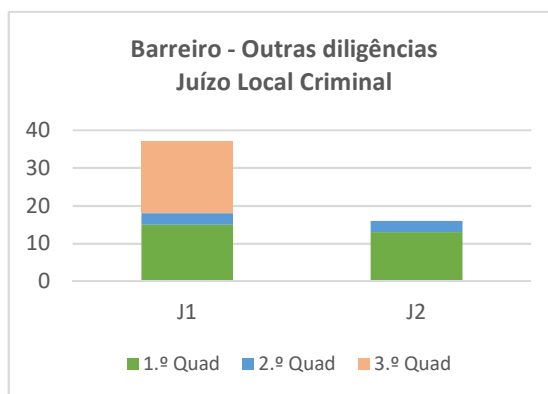
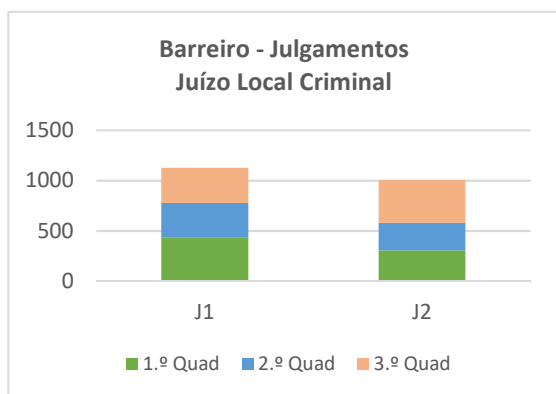

O Juízo Local Criminal do Barreiro conta com apenas dois lugares de magistrado judicial, verificando-se uma diferença entre o número de julgamentos realizados por cada um, o J1 a realizou 1128 e o J2 realizou 1007. Relativamente a outras diligências o J1 realizou 37 outras diligências e o J2 realizou 16. No total das diligências realizadas durante o ano de 2024, o J1 realizou 1165 diligências e o J2 1023.

Medidas de Gestão Implementadas

A partir de setembro, foi necessário recorrer ao auxílio de um juiz do QCL, para assegurar parte do serviço distribuído ao lugar J1, face à redução de serviço conferida ao juiz titular.



S. R.

TRIBUNAL JUDICIAL DA COMARCA DE LISBOA

Presidência

Rua Marquês de Fronteira - Palácio da Justiça de Lisboa – Edifício Norte (Piso 4) – 1098-001 Lisboa

E-mail: juiz.presidente.lisboa@tribunais.org.pt

Foi necessário dar continuidade à medida de gestão iniciada anteriormente (tendo em vista a recuperação do serviço em atraso no lugar J2), procedendo-se, para o efeito, à afetação de juízes auxiliares.

Em setembro, procedeu-se à colocação de um juiz auxiliar, no Palácio de Justiça da Moita, para assegurar a tramitação e julgamento dos processos comuns singulares, dos processos abreviados, dos processos sumários e dos processos sumaríssimos respeitantes a crimes (aqui se incluindo o de violência doméstica) praticados na área territorial do município da Moita e que viessem a dar entrada a partir de 28.05.2024. E bem assim a tramitação dos processos de internamento involuntário que deram entrada após o dia 28.05.2024 e cujo internando residisse no concelho da Moita.

Cumprimento dos Objetivos

No Juízo Local Criminal do Barreiro, em virtude da falta de meios humanos (oficiais de justiça, magistrados Judiciais e magistrados do Ministério Público), subsistiu um aumento das pendências. Tal deveu-se igualmente a um aumento significativo das entradas processuais. Obstou o melhor desempenho, essencialmente o serviço prestado por um dos magistrados judiciais (titular do J2).

O elevado volume de entradas (colmatado por diversas medidas de gestão) pode justificar um aumento da dilação na marcação das diligências, mas não aquele que se registou no lugar J2.

3.3.2 Juízo Instrução Criminal do Barreiro

Estatística Oficial							
Barreiro - Instrução Criminal							
Juízo	Pendentes 01/01/2024	Entrados	Findos	Pendentes 31/12/2024	Taxa de Resolução	Taxa de Congestão	Taxa de Recuperação
J1	404	1 407	1 700	99	120,82%	23,76%	93,87%
Total	404	1 407	1 700	99	120,82%	23,76%	93,87%

Estatística Secretaria							
Barreiro - Instrução Criminal							
Juízo	Pendentes 01/01/2024	Entrados	Findos	Pendentes 31/12/2024	Taxa de Resolução	Taxa de Congestão	Taxa de Recuperação
J1	464	1 407	1 732	127	123,10%	26,79%	92,57%
Total	464	1 407	1 732	127	123,10%	26,79%	92,57%

Na Instrução Criminal, apesar do número de processos entrados, o Barreiro conseguiu diminuir a pendência. Tanto na Estatística Oficial como na de Secretaria, as taxas de congestão situaram-se abaixo dos 30%.



S. R.

TRIBUNAL JUDICIAL DA COMARCA DE LISBOA**Presidência**

Rua Marquês de Fronteira - Palácio da Justiça de Lisboa – Edifício Norte (Piso 4) – 1098-001 Lisboa

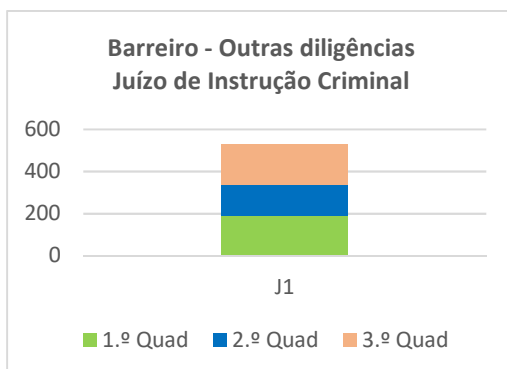
E-mail: juiz.presidente.lisboa@tribunais.org.pt**Medidas de Gestão Implementadas**

Manteve-se em vigor, até às férias judiciais da Páscoa, a medida de gestão iniciada em setembro de 2023 (juiz do Juízo de Instrução Criminal do Seixal assegura, em acumulação de funções remuneradas, a tramitação e decisão de todos os atos jurisdicionais no âmbito de inquéritos de violência doméstica - vg. recolha de declarações para memória futura, outras diligências de recolha de prova e interrogatórios judiciais). Entre abril e julho, tal serviço foi assegurado por um juiz auxiliar.

Cumprimento dos Objetivos

Verificou-se um sucessivo e significativo aumento de processos entrados, tanto de instrução, como de atos jurisdicionais. Obstaram a melhor desempenho a realização de inúmeras tomadas de declarações para memória futura, salientando-se que, não raras vezes, são inquiridas, na mesma diligência, mais do que uma vítima e/ou testemunha/s menor/es. E bem assim, o elevado número de primeiros interrogatórios judiciais de arguido detido, também aqui se destacando que, várias vezes, são sujeitos a primeiro interrogatório judicial vários arguidos detidos no âmbito do mesmo processo.

3.3.3 Juízo de Família e Menores do Barreiro

Estatística Oficial							
Barreiro - Família e Menores							
Juízo	Pendentes 01/01/2024	Entrados	Findos	Pendentes 31/12/2024	Taxa de Resolução	Taxa de Congestão	Taxa de Recuperação
J1	385	618	664	339	107,44%	57,98%	66,20%
J2	366	654	642	378	98,17%	57,01%	62,94%
J3	258	557	487	328	87,43%	52,98%	59,75%
Total	1 009	1 829	1 793	1 045	98,03%	56,27%	63,18%

Estatística Secretaria							
Barreiro - Família e Menores							
Juízo	Pendentes 01/01/2024	Entrados	Findos	Pendentes 31/12/2024	Taxa de Resolução	Taxa de Congestão	Taxa de Recuperação
J1	978	628	715	854	113,85%	136,78%	44,52%



S. R.

TRIBUNAL JUDICIAL DA COMARCA DE LISBOA**Presidência**

Rua Marquês de Fronteira - Palácio da Justiça de Lisboa – Edifício Norte (Piso 4) – 1098-001 Lisboa

E-mail: juiz.presidente.lisboa@tribunais.org.pt

J2	1 078	672	883	817	131,40%	122,08%	50,46%
J3	637	561	536	635	95,54%	118,84%	44,74%
Total	2 693	1 861	2 134	2 306	114,67%	126,19%	46,86%

Ao nível da movimentação processual, houve um ligeiro aumento da pendência, na Estatística Oficial e uma diminuição na Estatística de Secretaria.

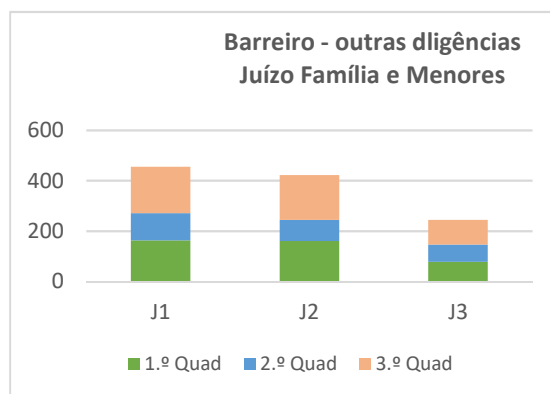
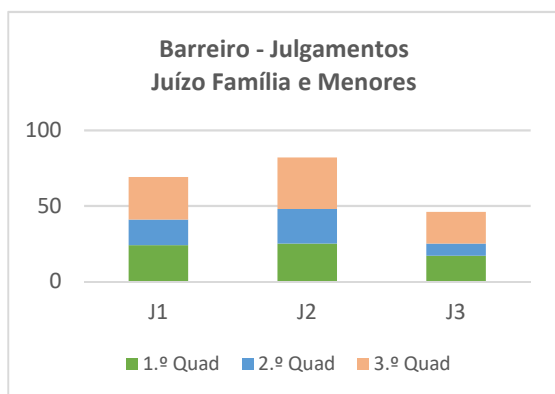

Analisando os julgamentos realizados durante o ano de 2024, é possível constatar que o J2 se destaca com 82. No que concerne a outras diligências, o J1 destaca-se com 455. Tendo em consideração os valores globais do ano 2024, o J1 foi quem realizou mais diligências (524).

Cumprimento dos Objetivos

No Juízo de Família e Menores do Barreiro os objetivos foram globalmente cumpridos.

3.3.4 Juízo do Trabalho do Barreiro

Estatística Oficial							
Barreiro - Trabalho							
Juízo	Pendentes 01/01/2024	Entrados	Findos	Pendentes 31/12/2024	Taxa de Resolução	Taxa de Congestão	Taxa de Recuperação
J1	439	463	439	463	94,82%	100,00%	48,67%
J2	496	480	503	472	104,79%	98,61%	51,54%
Total	935	943	942	935	99,89%	99,26%	50,16%

Estatística Secretaria							
Barreiro - Trabalho							
Juízo	Pendentes 01/01/2024	Entrados	Findos	Pendentes 31/12/2024	Taxa de Resolução	Taxa de Congestão	Taxa de Recuperação
J1	585	465	405	645	87,10%	144,44%	38,57%
J2	675	481	493	663	102,49%	136,92%	42,65%
Total	1 260	946	898	1 308	94,93%	140,31%	40,71%

No Juízo do Trabalho do Barreiro, a pendência processual manteve-se ao nível da Estatística Oficial, mas aumentou na Estatística de Secretaria. Contudo, em relação a 2023



S. R.

TRIBUNAL JUDICIAL DA COMARCA DE LISBOA**Presidência**

Rua Marquês de Fronteira - Palácio da Justiça de Lisboa – Edifício Norte (Piso 4) – 1098-001 Lisboa

E-mail: juiz.presidente.lisboa@tribunais.org.pt

número de processos pendentes, quer na Estatística Oficial (915), quer na Estatística de Secretaria (1203) diminuiu.

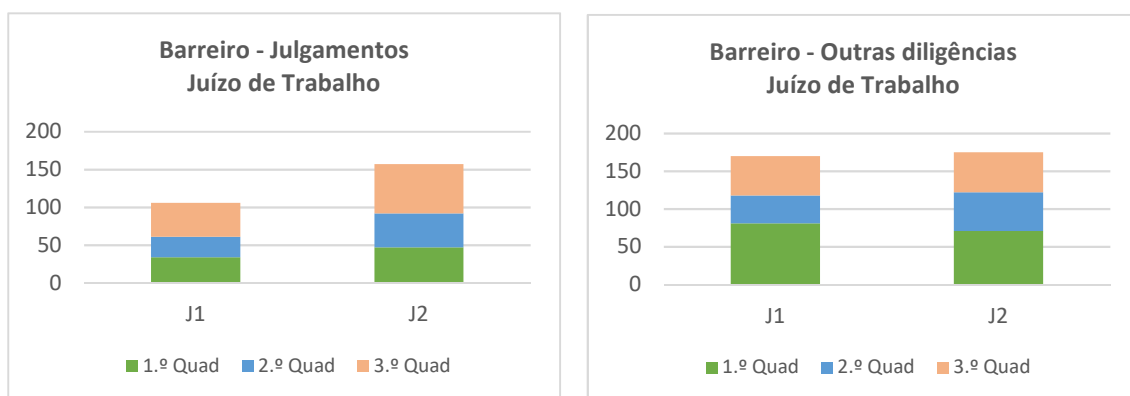

No Juízo do Trabalho do Barreiro durante o ano 2024, o J2 realizou mais julgamentos do que o J1 (157 e 106 respetivamente). Nas outras diligências foi o J2 que realizou um pouco mais que o J1 (175 e 170 respetivamente).

Cumprimento dos Objetivos

O Juízo do Trabalho do Barreiro cumpriu na globalidade os objetivos propostos.

3.3.5 Juízo de Comércio do Barreiro

Estatística Oficial							
Barreiro - Comércio							
Juízo	Pendentes 01/01/2024	Entrados	Findos	Pendentes 31/12/2024	Taxa de Resolução	Taxa de Congestão	Taxa de Recuperação
J1	139	392	376	155	95,92%	36,97%	70,81%
J2	174	418	429	163	102,63%	40,56%	72,47%
J3	172	398	406	164	102,01%	42,36%	71,23%
J4	167	393	402	158	102,29%	41,54%	71,79%
Total	652	1 601	1 613	640	100,75%	40,42%	71,59%

Estatística Secretaria							
Barreiro - Comércio							
Juízo	Pendentes 01/01/2024	Entrados	Findos	Pendentes 31/12/2024	Taxa de Resolução	Taxa de Congestão	Taxa de Recuperação
J1	760	392	486	666	123,98%	156,38%	42,19%
J2	776	418	509	685	121,77%	152,46%	42,63%
J3	1 048	399	623	824	156,14%	168,22%	43,05%
J4	981	393	606	766	154,20%	161,88%	44,10%
Total	3 565	1 602	2 224	2 941	138,83%	160,30%	43,04%



S. R.

TRIBUNAL JUDICIAL DA COMARCA DE LISBOA

Presidência

Rua Marquês de Fronteira - Palácio da Justiça de Lisboa – Edifício Norte (Piso 4) – 1098-001 Lisboa

E-mail: juiz.presidente.lisboa@tribunais.org.pt

A pendência no Juízo de Comércio do Barreiro reduziu, tanto na Estatística Oficial como na Estatística de Secretaria. O J1 foi o único onde a pendência aumentou a nível de Estatística Oficial. A nível de Secretaria, a taxa de congestão, apesar de continuar elevada, baixou em relação ao ano anterior (de 174% em 2023 para 160% em 2024).

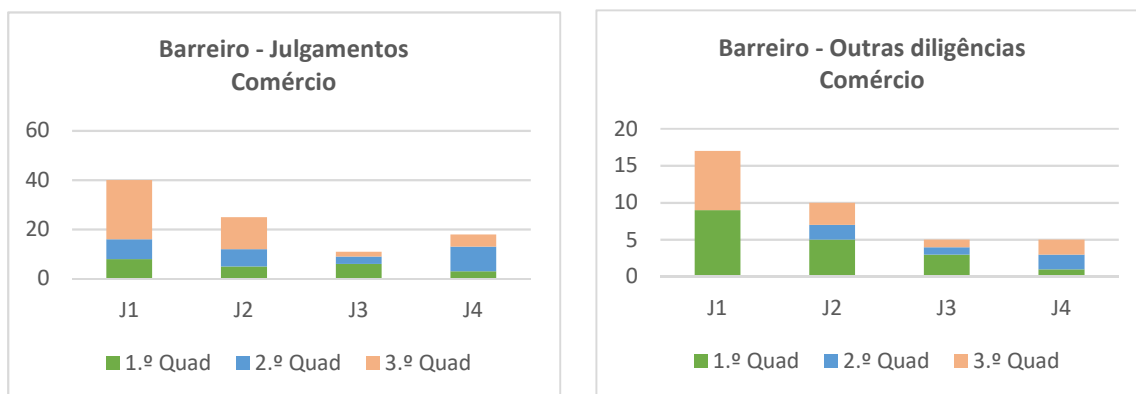

No Juízo de Comércio do Barreiro verifica-se que o J1 e o J2 são os que apresentam maior número de julgamentos e de outras diligências, com 57 e 35 respetivamente. Já os J3 e o J4 apresentam respetivamente 16 e 23 diligências no total.

Medidas de Gestão Implementadas

Considerando que, com o Movimento Judicial Ordinário 2024, o lugar J3 não foi provido de juiz, o serviço foi assegurado, em regime de acumulação de funções, pelos restantes juizes deste juízo.

Cumprimento dos Objetivos

No Juízo de Comércio do Barreiro, os objetivos foram globalmente cumpridos.

3.3.6 Juízo Local Cível da Moita

Estatística Oficial							
Moita - Local Cível							
Juízo	Pendentes 01/01/2024	Entrados	Findos	Pendentes 31/12/2024	Taxa de Resolução	Taxa de Congestão	Taxa de Recuperação
J1	325	601	586	342	97,50%	55,46%	63,28%
J2	315	616	555	376	90,10%	56,76%	59,61%
Total	640	1 217	1 141	718	93,76%	56,09%	61,44%



S. R.

TRIBUNAL JUDICIAL DA COMARCA DE LISBOA

Presidência

Rua Marquês de Fronteira - Palácio da Justiça de Lisboa – Edifício Norte (Piso 4) – 1098-001 Lisboa

E-mail: juiz.presidente.lisboa@tribunais.org.pt

Estatística Secretaria							
Moita - Local Cível							
Juízo	Pendentes 01/01/2024	Entrados	Findos	Pendentes 31/12/2024	Taxa de Resolução	Taxa de Congestão	Taxa de Recuperação
J1	600	616	454	762	73,70%	132,16%	37,34%
J2	584	632	414	801	65,51%	141,06%	34,05%
Total	1 184	1 248	868	1 563	69,55%	136,41%	35,69%

Seguindo a tendência de 2023, o número de processos pendentes aumentou quer na Estatística Oficial, quer na Estatística de Secretaria. Mais se verifica um aumento da taxa de congestão, tanto na Estatística Oficial, como na Estatística de Secretaria, em relação a 2023 que eram respetivamente de 53,41% e de 111,26%.

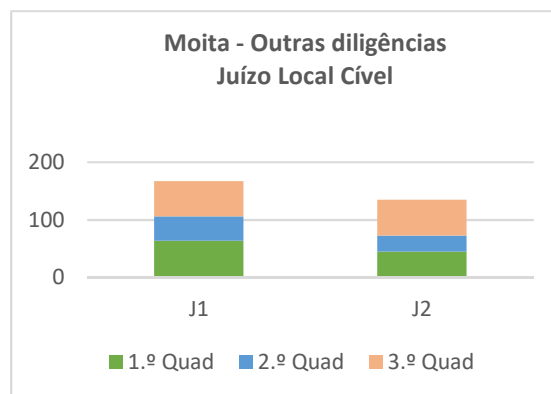
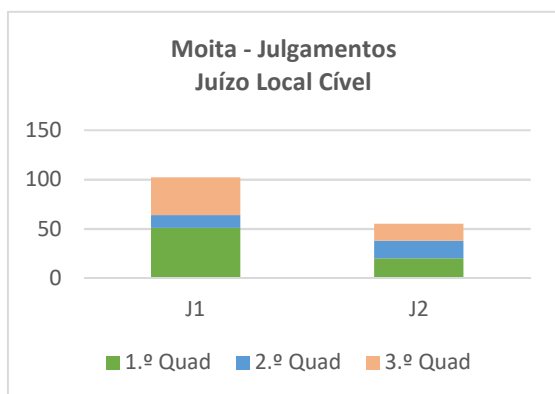

Quanto ao Juízo Local Cível da Moita, verifica-se que tanto o número de julgamentos como de outras diligências é superior no lugar J1, sendo que no que se refere às outras diligências a diferença não é significativa. No total do ano, o J1 realizou 269 diligências e o J2 190, sendo que, em ambos os lugares, o número total de diligências é superior ao total do ano de 2023, com maior expressividade no J1 (J1 - 183; J2- 155).

Cumprimento dos Objetivos

No Juízo Local Cível da Moita/Barreiro, verificou-se um aumento substancial de entradas, em relação a período homólogo do ano passado, com particular relevância no que respeita às AECOP. Esse aumento substancial de entradas, nas principais espécies processuais (e mais demoradas, designadamente no caso dos inventários), conjugado com as vicissitudes relacionadas com os funcionários judiciais (ausências ao serviço e sucessivos períodos de greve), não permitiu obstar a um aumento de pendência neste Juízo, que se crê ser passível de recuperação no ano de 2025.



S. R.

TRIBUNAL JUDICIAL DA COMARCA DE LISBOA**Presidência**

Rua Marquês de Fronteira - Palácio da Justiça de Lisboa – Edifício Norte (Piso 4) – 1098-001 Lisboa

E-mail: juiz.presidente.lisboa@tribunais.org.pt**3.4 Núcleo do Montijo**

Estatística Oficial							
Montijo							
Área	Pendentes 01/01/2024	Entrados	Findos	Pendentes 31/12/2024	Taxa de Resolução	Taxa de Congestão	Taxa de Recuperação
Local Cível	409	676	665	420	98,37%	61,50%	61,29%
Local Criminal	733	806	908	631	112,66%	80,73%	59,00%
Total	1142	1 482	1 573	1051	106,14%	72,60%	59,95%

Estatística Secretaria							
Montijo							
Área	Pendentes 01/01/2024	Entrados	Findos	Pendentes 31/12/2024	Taxa de Resolução	Taxa de Congestão	Taxa de Recuperação
Local Cível	623	680	587	711	86,32%	106,13%	45,05%
Local Criminal	2 158	808	864	2 101	106,93%	249,77%	29,13%
Total	2 781	1 488	1 451	2812	97,51%	191,66%	33,99%

O núcleo do Montijo apresenta uma diminuição da pendência processual na Estatística Oficial e um aumento na Estatística de Secretaria. Apresenta, contudo, de taxas de resolução próximas dos 100%.

3.4.1 Juízo Local Criminal Montijo

Estatística Oficial							
Montijo - Local Criminal							
Juízo	Pendentes 01/01/2024	Entrados	Findos	Pendentes 31/12/2024	Taxa de Resolução	Taxa de Congestão	Taxa de Recuperação
J1	369	410	462	317	112,68%	79,87%	59,31%
J2	364	396	446	314	112,63%	81,61%	58,68%
Total	733	806	908	631	112,66%	80,73%	59,00%

Estatística Secretaria							
Montijo - Local Criminal							
Juízo	Pendentes 01/01/2024	Entrados	Findos	Pendentes 31/12/2024	Taxa de Resolução	Taxa de Congestão	Taxa de Recuperação
J1	1 107	410	451	1 066	110,00%	245,45%	29,73%
J2	1 051	398	413	1 035	103,77%	254,48%	28,50%
Total	2 158	808	864	2 101	106,93%	249,77%	29,13%

No Juízo Local Criminal do Montijo a pendência diminuiu, invertendo a tendência de aumento verificada em 2023, apresentando os dois lugares níveis idênticos de desempenho.



S. R.

TRIBUNAL JUDICIAL DA COMARCA DE LISBOA

Presidência

Rua Marquês de Fronteira - Palácio da Justiça de Lisboa – Edifício Norte (Piso 4) – 1098-001 Lisboa

E-mail: juiz.presidente.lisboa@tribunais.org.pt

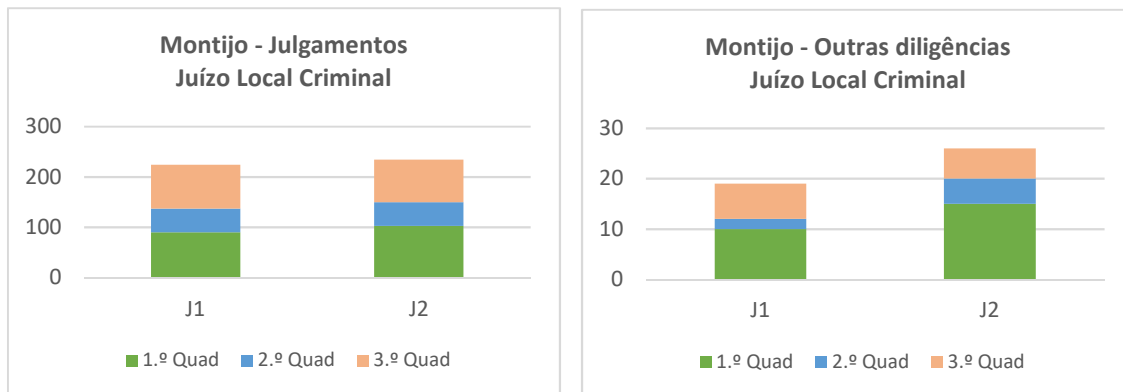

De acordo com os dados apresentados nos gráficos anteriores, verifica-se que os valores entre o J1 e J2 são muito próximos. O J2 apresenta valores ligeiramente superiores no número de julgamentos realizados e o J1 apresenta valores ligeiramente superiores nas outras diligências realizadas. No total, o J1 apresenta 243 diligências realizadas e o J2 apresenta 260.

Cumprimento dos Objetivos

Assistiu-se a uma diminuição na pendência processual, tendo este objetivo sido alcançado.

3.4.2 Juízo Local Cível do Montijo

Estatística Oficial								
Montijo - Local Cível								
Juízo	Pendentes 01/01/2024	Entrados	Findos	Pendentes 31/12/2024	Taxa de Resolução	Taxa de Congestão	Taxa de Recuperação	
J1	409	676	665	420	98,37%	61,50%	61,29%	

Estatística Secretaria								
Montijo - Local Cível								
Juízo	Pendentes 01/01/2024	Entrados	Findos	Pendentes 31/12/2024	Taxa de Resolução	Taxa de Congestão	Taxa de Recuperação	
J1	623	680	587	711	86,32%	106,13%	45,05%	

Quer na Estatística Oficial, quer na Estatística de Secretaria, houve um ligeiro aumento da pendência processual. Esta tendência mantém-se desde 2023. O mesmo não sucede com a taxa a taxa de congestão, pois que na Estatística Oficial sofreu uma ligeira redução e na Estatística de Secretaria sofreu um aumento, já que em 2023 era de 98,63%. A taxa de recuperação na Estatística de Secretaria diminuiu em cerca de três pontos percentuais e na Estatística Oficial teve um aumento de cerca de dois pontos percentuais.



S. R.

TRIBUNAL JUDICIAL DA COMARCA DE LISBOA**Presidência**

Rua Marquês de Fronteira - Palácio da Justiça de Lisboa – Edifício Norte (Piso 4) – 1098-001 Lisboa

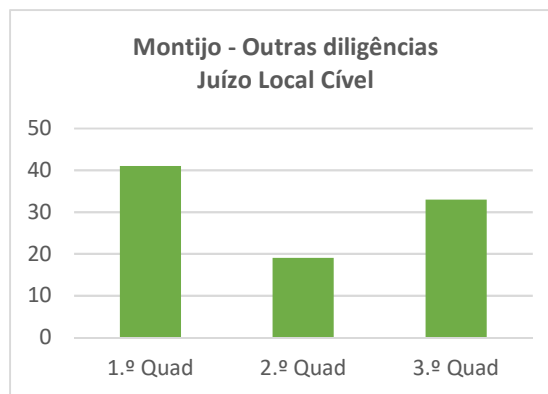
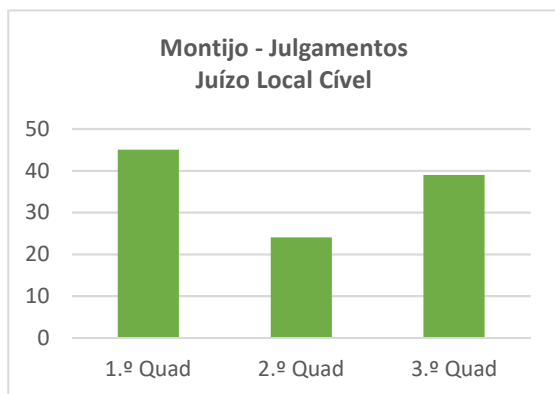
E-mail: juiz.presidente.lisboa@tribunais.org.pt

No Juízo Local Cível do Montijo realizaram-se 108 julgamentos e 93 outras diligências, ao longo do ano de 2024, perfazendo o total de 201 diligências. O número de diligências realizadas foi inferior a 2023 (218 diligências).

Medidas de Gestão Implementadas

Considerando que foi conferida redução de serviço ao juiz titular, manteve-se a acumulação de funções remunerada, assegurada por um juiz de outro núcleo.

Cumprimento dos Objetivos

Não foi cumprido o objetivo de não aumento da pendência.

3.5 Núcleo do Seixal**Estatística Oficial**

Seixal							
Área	Pendentes 01/01/2024	Entrados	Findos	Pendentes 31/12/2024	Taxa de Resolução	Taxa de Congestão	Taxa de Recuperação
Local Cível	921	1 460	1 192	1 189	81,64%	77,27%	50,06%
Local Criminal	953	1 077	1 187	845	110,21%	80,29%	58,47%
Família e Menores	1 002	1 432	1 347	1 089	94,06%	74,39%	55,34%
Instrução Criminal	171	795	891	75	112,08%	19,19%	92,24%
Total	3 047	4 764	4 617	3 198	96,91%	66,00%	59,11%

Estatística Secretaria

Seixal							
Área	Pendentes 01/01/2024	Entrados	Findos	Pendentes 31/12/2024	Taxa de Resolução	Taxa de Congestão	Taxa de Recuperação
Local Cível	1 767	1 464	793	2 437	54,17%	222,82%	24,54%
Local Criminal	2 723	1 078	925	2 874	85,81%	294,38%	24,34%
Família e Menores	1 970	1 442	1 294	1 977	89,74%	152,24%	37,92%
Instrução Criminal	192	795	890	93	111,95%	21,57%	90,17%
Total	6 652	4 779	3 902	7 381	81,65%	170,48%	34,14%



S. R.

TRIBUNAL JUDICIAL DA COMARCA DE LISBOA**Presidência**

Rua Marquês de Fronteira - Palácio da Justiça de Lisboa – Edifício Norte (Piso 4) – 1098-001 Lisboa

E-mail: juiz.presidente.lisboa@tribunais.org.pt

Verifica-se um aumento da pendência, tanto ao nível da Estatística Oficial como na Estatística de Secretaria. Destaca-se o Juízo de Instrução Criminal que apresentou uma redução significativa de número de processos pendentes, apresentando uma taxa de recuperação superior a 90%. Já o Juízo Local Cível é o que apresenta taxa de resolução mais baixa.

3.5.1 Juízo Local Criminal do Seixal

Estatística Oficial							
Seixal - Local Criminal							
Juízo	Pendentes 01/01/2024	Entrados	Findos	Pendentes 31/12/2024	Taxa de Resolução	Taxa de Congestão	Taxa de Recuperação
J1	298	352	391	261	111,08%	76,21%	60,15%
J2	285	369	394	260	106,78%	72,34%	60,24%
J3	370	356	402	324	112,92%	92,04%	55,37%
Total	953	1 077	1 187	845	110,21%	80,29%	58,47%

Estatística Secretaria							
Seixal - Local Criminal							
Juízo	Pendentes 01/01/2024	Entrados	Findos	Pendentes 31/12/2024	Taxa de Resolução	Taxa de Congestão	Taxa de Recuperação
J1	940	353	304	989	86,12%	309,21%	23,51%
J2	832	369	302	898	81,84%	275,50%	25,15%
J3	951	356	319	987	89,61%	298,12%	24,41%
Total	2 723	1 078	925	2 874	85,81%	294,38%	24,34%

Analisando a movimentação processual, verifica-se que a pendência diminuiu na Estatística Oficial, mas aumentou na Estatística de Secretaria.

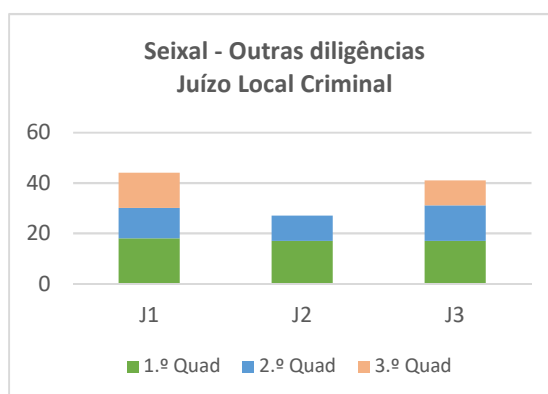
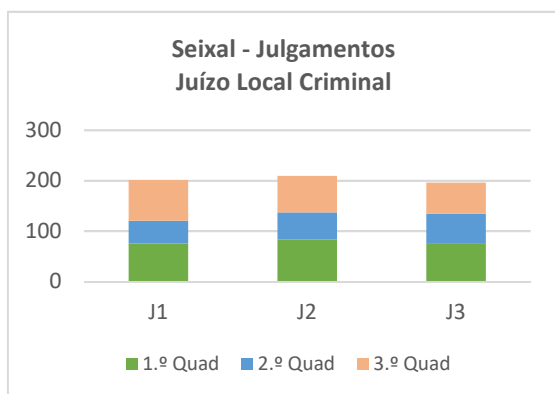

No Juízo Local Criminal do Seixal, o J2 apresenta mais julgamentos realizados, ou seja 209 e o J1 apresenta maior número de outras diligências realizadas, neste caso 44. Analisando o universo das diligências, o J1 é o que apresenta o valor mais elevado (245).



S. R.

TRIBUNAL JUDICIAL DA COMARCA DE LISBOA

Presidência

Rua Marquês de Fronteira - Palácio da Justiça de Lisboa – Edifício Norte (Piso 4) – 1098-001 Lisboa

E-mail: juiz.presidente.lisboa@tribunais.org.pt

Cumprimento dos Objetivos

Os objetivos foram parcialmente cumpridos, apontando-se o principal motivo dos resultados menos positivos do que poderiam ser o número insuficiente de oficiais de justiça, bem como, a sua adesão às greves.

3.5.2 Juízo de Instrução Criminal do Seixal

Estatística Oficial							
Seixal - Instrução Criminal							
Juízo	Pendentes 01/01/2024	Entrados	Findos	Pendentes 31/12/2024	Taxa de Resolução	Taxa de Congestão	Taxa de Recuperação
J1	171	795	891	75	112,08%	19,19%	92,24%
Total	171	795	891	75	112,08%	19,19%	92,24%

Estatística Secretaria							
Seixal - Instrução Criminal							
Juízo	Pendentes 01/01/2024	Entrados	Findos	Pendentes 31/12/2024	Taxa de Resolução	Taxa de Congestão	Taxa de Recuperação
J1	192	795	890	93	111,95%	21,57%	90,17%
Total	192	795	890	93	111,95%	21,57%	90,17%

Quanto ao Seixal, verifica-se uma significativa diminuição da pendência, quer na Estatística Oficial, quer na Estatística de Secretaria, apresentando excelentes taxas de recuperação. No que concerne à eficiência, o Seixal apresenta uma taxa de resolução superior a 100%.

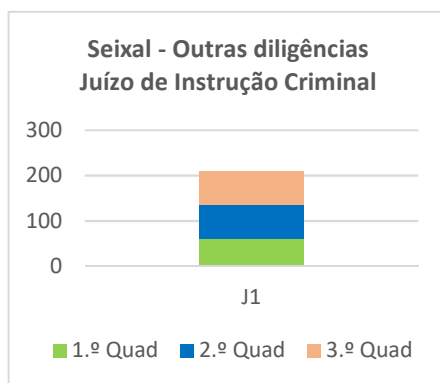

Cumprimento dos Objetivos

No Juízo de Instrução Criminal do Seixal foram cumpridos os objetivos obrigatórios.



S. R.

TRIBUNAL JUDICIAL DA COMARCA DE LISBOA

Presidência

Rua Marquês de Fronteira - Palácio da Justiça de Lisboa – Edifício Norte (Piso 4) – 1098-001 Lisboa

E-mail: juiz.presidente.lisboa@tribunais.org.pt

3.5.3 Juízo Local Cível do Seixal

Estatística Oficial							
Seixal - Local Cível							
Juízo	Pendentes 01/01/2024	Entrados	Findos	Pendentes 31/12/2024	Taxa de Resolução	Taxa de Congestão	Taxa de Recuperação
J1	495	728	584	639	80,22%	84,76%	47,75%
J2	426	732	608	550	83,06%	70,07%	52,50%
Total	921	1 460	1 192	1 189	81,64%	77,27%	50,06%

Estatística Secretaria							
Seixal - Local Cível							
Juízo	Pendentes 01/01/2024	Entrados	Findos	Pendentes 31/12/2024	Taxa de Resolução	Taxa de Congestão	Taxa de Recuperação
J1	877	731	389	1 219	53,21%	225,45%	24,19%
J2	890	733	404	1 218	55,12%	220,30%	24,89%
Total	1 767	1 464	793	2 437	54,17%	222,82%	24,54%

No ano de 2024 verifica-se um elevado número de processos entrados, sendo muito próximo do número de processos pendentes em janeiro. Essa circunstância justifica o significativo aumento da pendência.

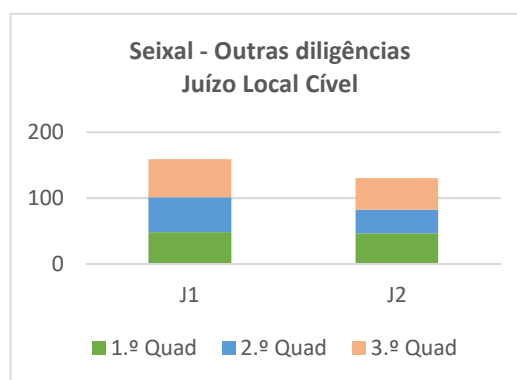
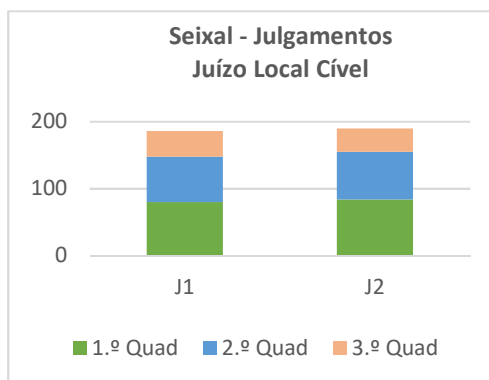

Na análise da estatística de diligências verifica-se que ao nível dos julgamentos os dois juízos apresentam valores idênticos. Nas outras diligências o J1 apresenta um valor superior.

Cumprimento dos Objetivos

O Juízo Local Cível do Seixal não logrou cumprir os objetivos fixados, em virtude da insuficiência do número de oficiais de justiça, agravado pelo elevado absentismo e diminuição do número de efetivos devido a aposentação.

3.5.4 Juízo de Família e Menores do Seixal

Estatística Oficial	
Seixal - Família e Menores	



S. R.

TRIBUNAL JUDICIAL DA COMARCA DE LISBOA

Presidência

Rua Marquês de Fronteira - Palácio da Justiça de Lisboa – Edifício Norte (Piso 4) – 1098-001 Lisboa

E-mail: juiz.presidente.lisboa@tribunais.org.pt

Juízo	Pendentes 01/01/2024	Entrados	Findos	Pendentes 31/12/2024	Taxa de Resolução	Taxa de Congestão	Taxa de Recuperação
J1	335	460	451	344	98,04%	74,28%	56,73%
J2	229	487	409	309	83,98%	55,99%	57,12%
J3	438	485	487	436	100,41%	89,94%	52,76%
Total	1 002	1 432	1 347	1 089	94,06%	74,39%	55,34%

Estatística Secretaria

Seixal - Família e Menores

Juízo	Pendentes 01/01/2024	Entrados	Findos	Pendentes 31/12/2024	Taxa de Resolução	Taxa de Congestão	Taxa de Recuperação
J1	721	462	512	656	110,82%	140,82%	43,28%
J2	541	492	433	582	88,01%	124,94%	41,92%
J3	708	488	349	739	71,52%	202,87%	29,18%
Total	1 970	1 442	1 294	1 977	89,74%	152,24%	37,92%

O Juízo de Família e Menores do Seixal aumentou ligeiramente a pendência processual, tanto âmbito da Estatística Oficial como na Estatística de Secretaria. Destaca-se o J3, tendo sido o único que logrou diminuir a pendência.

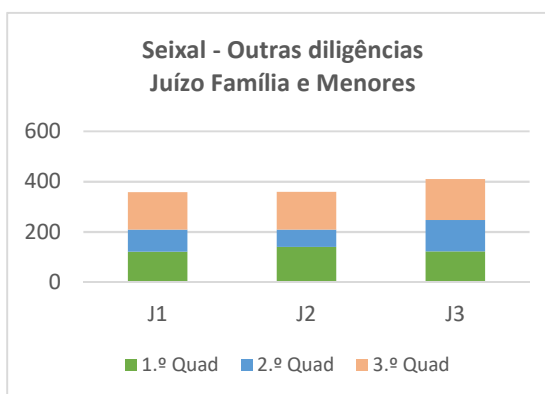
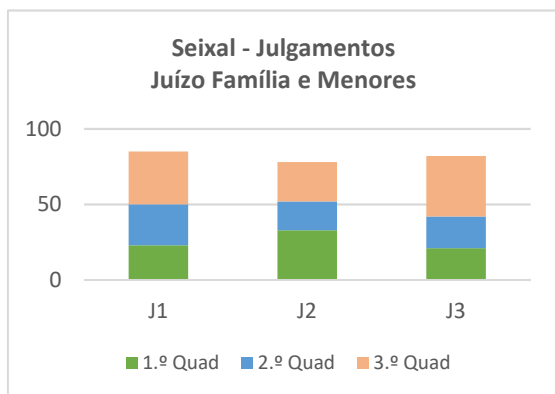

É possível verificar que o J1 é o juízo que apresenta maior número de julgamentos realizados (85). Relativamente a outras diligências, os valores são próximos entre os três Juízos, apresentando o J3 os valores mais elevados (410). Fazendo uma análise global ao ano 2024, o J3 é o que apresenta mais diligências (492), seguindo-se o J1 (443) e com menos diligências o J2 (437).

Medidas de Gestão Implementadas

Foi necessário dar continuidade à medida de gestão iniciada em 2023 (auxílio aos juízes titulares dos lugares J1 e J3), para assegurar, em regime de acumulação de funções, parte do serviço distribuído aos referidos lugares.

Cumprimento dos Objetivos

A obstar a um melhor desempenho, serão aqui de assinalar os seguintes fatores: número insuficiente de oficiais de justiça e a acumulação de funções pelos magistrados;



S. R.

TRIBUNAL JUDICIAL DA COMARCA DE LISBOA

Presidência

Rua Marquês de Fronteira - Palácio da Justiça de Lisboa – Edifício Norte (Piso 4) – 1098-001 Lisboa

E-mail: juiz.presidente.lisboa@tribunais.org.pt

3.6 Análise comparativa dos Núcleos

Estatística Oficial

Núcleo	Pendentes 01/01/2024	Entrados	Findos	Pendentes 31/12/2024	Taxa de Resolução	Taxa de Congestão	Taxa de Recuperação
Lisboa	104 688	45 071	44 582	106 133	98,92%	234,82%	29,77%
Almada	30 480	15 240	17 585	28 131	115,39%	173,33%	38,46%
Barreiro/Moita	5 669	8 864	9 155	5 367	103,28%	61,92%	62,99%
Montijo	1 142	1 482	1 573	1 051	106,14%	72,60%	59,95%
Seixal	3 047	4 764	4 617	3 198	96,91%	66,00%	59,11%

Estatística Secretaria

Área	Pendentes 01/01/2024	Entrados	Findos	Pendentes 31/12/2024	Taxa de Resolução	Taxa de Congestão	Taxa de Recuperação
Lisboa	196 596	45 229	33 844	207 746	74,83%	580,89%	14,00%
Almada	65 888	15 278	12 411	64 979	81,23%	530,88%	15,29%
Barreiro/Moita	13 414	8 944	9 440	12 785	105,55%	142,10%	42,22%
Montijo	2 781	1 488	1 451	2 812	97,51%	191,66%	33,99%
Seixal	6 652	4 779	3 902	7 381	81,65%	170,48%	34,14%

Comparando os vários núcleos verifica-se que, a nível da Estatística Oficial, Almada, pese embora tenha reduzido a pendência processual, apresenta uma taxa de congestão muito elevada, e uma taxa de recuperação muito baixa. Relativamente a Lisboa verificou-se um aumento na pendência processual resultando numa taxa de congestão muito elevada. Os outros núcleos apresentam razoáveis índices de eficácia e de eficiência.

Quanto à Estatística de Secretaria, a taxa de congestão processual é muito mais elevada em Lisboa e Almada.

O núcleo de Almada é o que apresenta melhor taxa de resolução na Estatística Oficial, enquanto que na Estatística de Secretaria é o núcleo do Barreiro/Moita que apresenta melhores resultados.

4. Dados por jurisdição

4.1 Jurisdição Cível

4.1.1 Central Cível

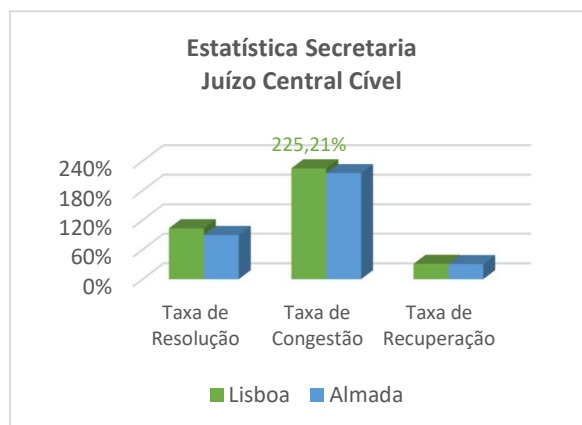
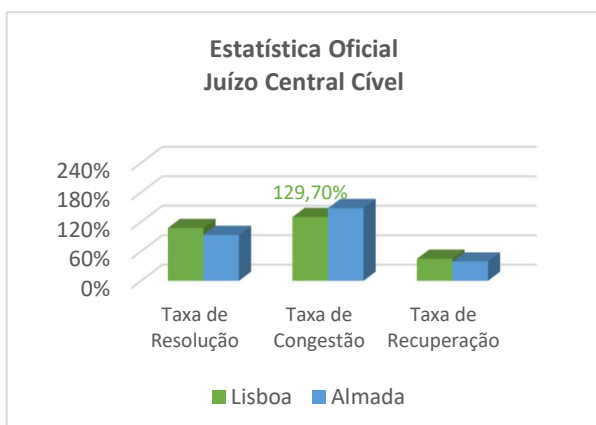



S. R.

TRIBUNAL JUDICIAL DA COMARCA DE LISBOA

Presidência

Rua Marquês de Fronteira - Palácio da Justiça de Lisboa – Edifício Norte (Piso 4) – 1098-001 Lisboa

E-mail: juiz.presidente.lisboa@tribunais.org.pt

Os gráficos respeitantes aos Juízos Centrais Cíveis revelam uma maior resolução de processos em Lisboa. Comparando com os valores do ano transato, na taxa de resolução os valores aumentaram em Lisboa e diminuíram em Almada. Contudo, verifica-se um aumento muito significativo da taxa de congestão na Estatística de Secretaria.

4.1.2 Local Cível

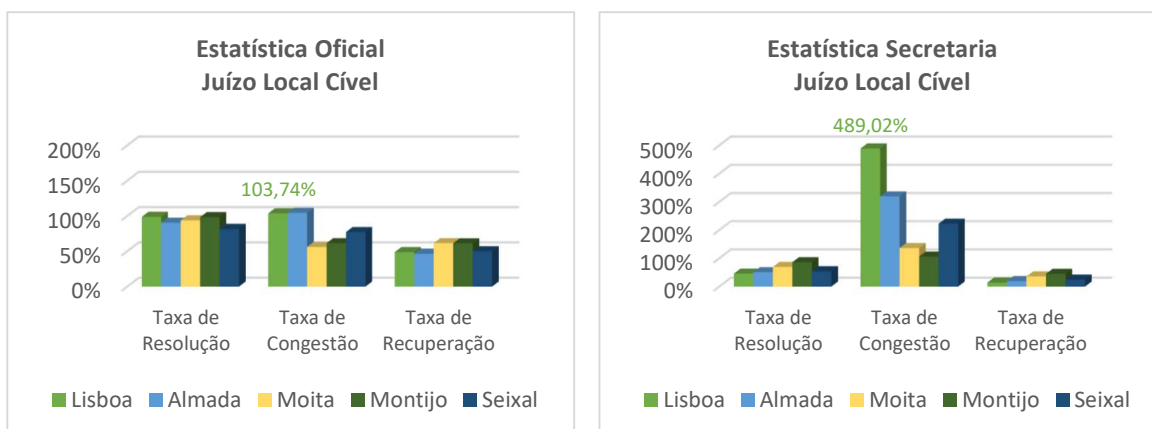

Em 2024, a taxa de resolução diminuiu na Moita e no Seixal, registando-se a maior redução no Seixal (8%). Relativamente à taxa de congestão verificaram-se aumentos em Moita, Montijo e Seixal.

No que concerne à Estatística de Secretaria, a taxa de resolução diminuiu em todos os juízos, com exceção do Juízo local cível de Lisboa. A redução mais significativa, face a 2023 (55,03%), registou-se no Seixal. A taxa de congestão aumentou em todos os núcleos, com exceção de Lisboa. Por fim, na taxa de recuperação, os valores pioraram, em todos os núcleos.

4.1.3 Comércio

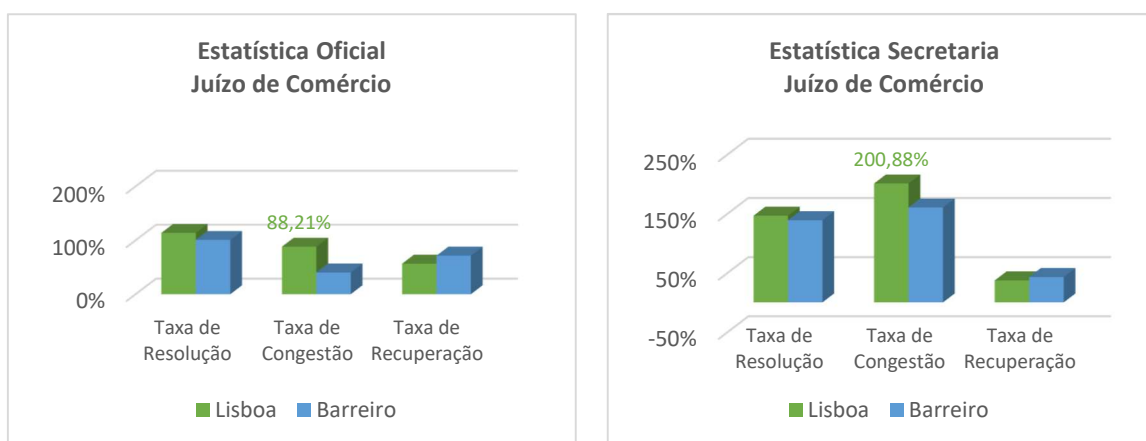



S. R.

TRIBUNAL JUDICIAL DA COMARCA DE LISBOA

Presidência

Rua Marquês de Fronteira - Palácio da Justiça de Lisboa – Edifício Norte (Piso 4) – 1098-001 Lisboa

E-mail: juiz.presidente.lisboa@tribunais.org.pt

Os gráficos respeitantes aos Juízos de Comércio revelam uma maior resolução de processos em Lisboa do que no Barreiro, mais na Estatística de Secretaria do que na oficial. No entanto, há a salientar que, em 2024, a taxa de resolução diminuiu nos 2 núcleos e nas 2 estatísticas.

Na taxa de congestão da Estatística Oficial, os valores de Lisboa são muito superiores aos do Barreiro, muito embora se deva ressaltar que, comparativamente com 2023, os valores melhoraram em Lisboa e no Barreiro (110,83% e 43,07%, respetivamente). O mesmo aconteceu com a Estatística de Secretaria, devendo salientar-se que, comparativamente com 2023, os valores melhoraram, com especial ênfase em Lisboa (246,98% e 174,00%).

4.1.4 Execução

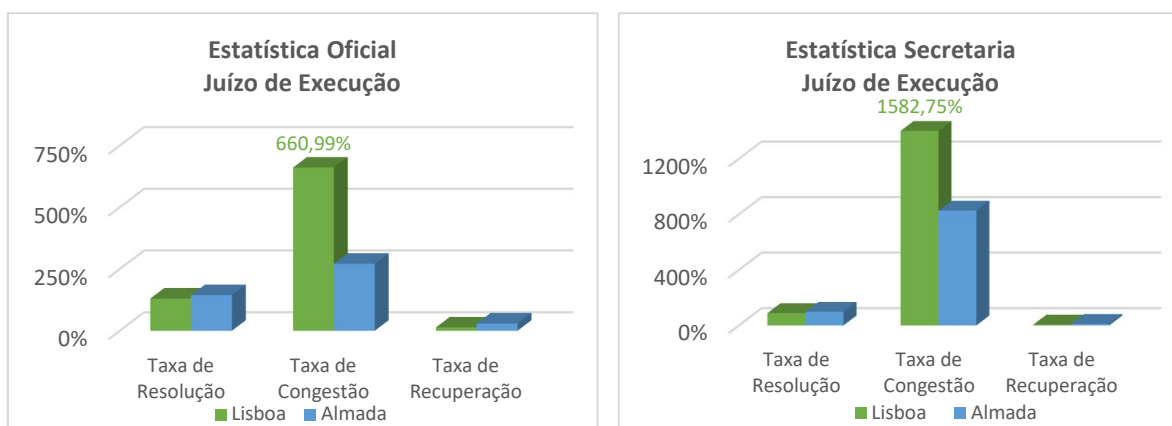

Os gráficos respeitantes aos Juízos de Execução revelam uma resolução de processos superior em Almada, tanto na Estatística Oficial como na Estatística de Secretaria.

No que concerne à taxa de congestão, existe uma diferença significativa na Estatística de Secretaria, entre Lisboa e Almada, resultado de uma maior eficiência em Almada a reduzir a pendência. Relativamente à Estatística Oficial, o cenário é idêntico, apesar das taxas serem mais baixas. Quanto à taxa de recuperação relativamente a Lisboa (estatística oficial 14,63% e estatística de secretaria 6,20%) baixou enquanto em Almada aumentou (estatística oficial 24,92% e estatística de secretaria 9,11%), tanto na Estatística Oficial como na de Secretaria.



S. R.

TRIBUNAL JUDICIAL DA COMARCA DE LISBOA

Presidência

Rua Marquês de Fronteira - Palácio da Justiça de Lisboa – Edifício Norte (Piso 4) – 1098-001 Lisboa

E-mail: juiz.presidente.lisboa@tribunais.org.pt

4.1.5 Trabalho

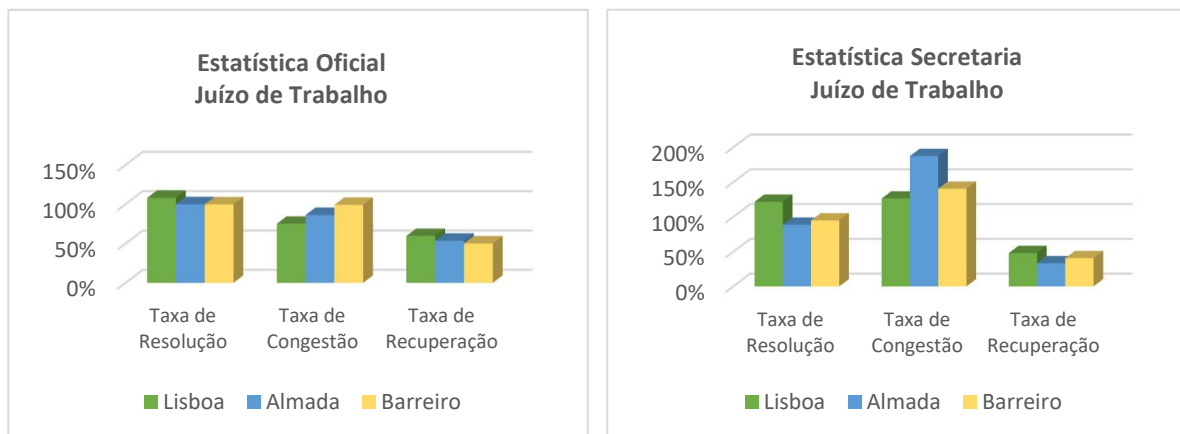

No Juízo do Trabalho, é possível verificar que a maior taxa de resolução de processos ocorre em Lisboa, quer na Estatística Oficial, quer na Estatística de Secretaria.

Relativamente à taxa de congestão, na Estatística Oficial, no Barreiro apresenta-se mais alta. Sendo que na Estatística de Secretaria é em Almada que a taxa de congestão é mais elevada.

4.1.6 Família e Menores

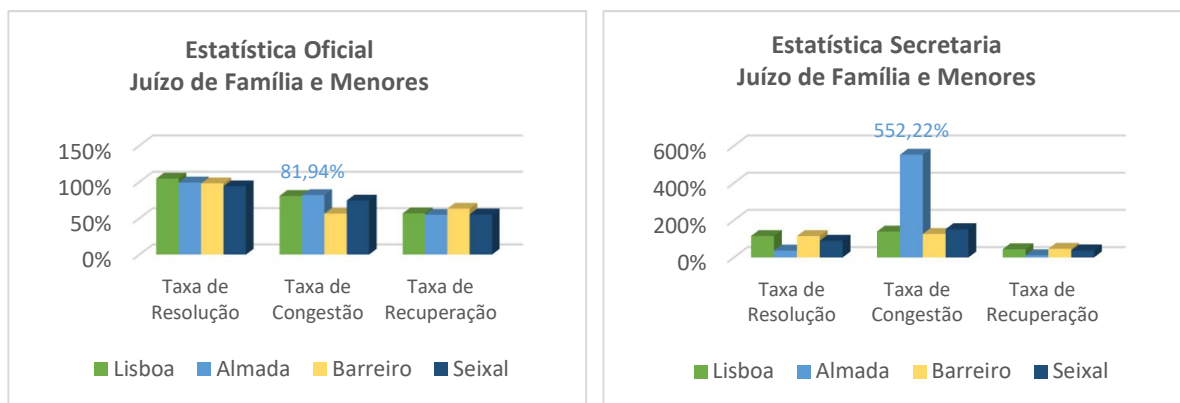

Na Estatística Oficial apesar dos valores serem similares, a taxa de resolução mais baixa é a do Seixal. Na Estatística de Secretaria o valor de taxa de resolução mais baixo é no Juízo de Almada.

Analisando a taxa de congestão, constata-se que na Estatística de Secretaria é muito mais alta que na oficial. Na Estatística Oficial, o Juízo do Barreiro foi o mais eficiente com a menor taxa de congestão. Na Estatística de Secretaria, com uma elevada taxa de congestão, destaca-se o Juízo de Almada.



S. R.

TRIBUNAL JUDICIAL DA COMARCA DE LISBOA

Presidência

Rua Marquês de Fronteira - Palácio da Justiça de Lisboa – Edifício Norte (Piso 4) – 1098-001 Lisboa

E-mail: juiz.presidente.lisboa@tribunais.org.pt

4.2 Jurisdição Criminal

4.2.1 Central Criminal

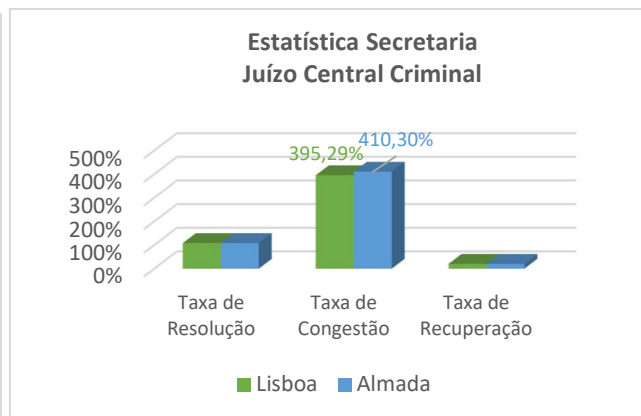

Nos Juízos Centrais Criminais as taxas de resolução ao nível de Estatística de Secretaria foram similares. Na Estatística Oficial, a taxa de resolução em Lisboa foi mais elevada, porém apresenta as piores taxas de congestão e de recuperação. Na Estatística de Secretaria os melhores resultados são apresentados por Lisboa.

4.2.2 Instrução Criminal

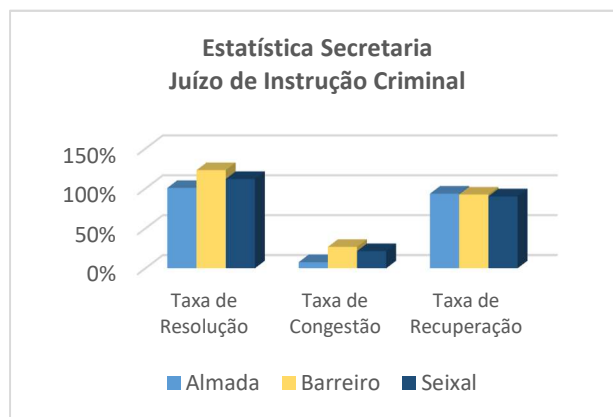
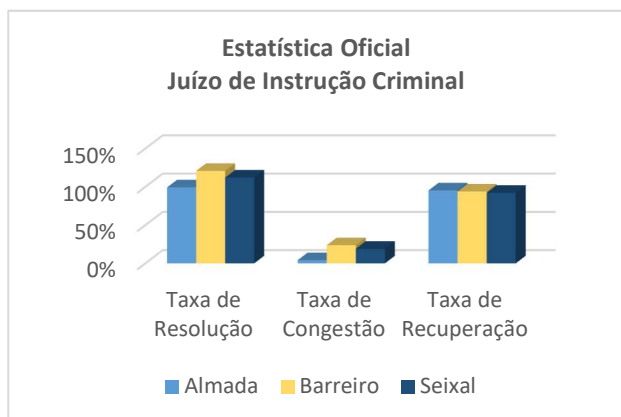

Nos Juízos de Instrução Criminal, o Barreiro apresenta o valor mais elevado de resolução, sendo que, comparativamente com o ano 2023, houve um aumento de 13,29%, na Estatística Oficial.

Quanto a Almada e Seixal, apresentam valores ligeiramente abaixo dos valores do Barreiro e, comparativamente ao ano de 2023 (99,59% e 103,67%, respetivamente), o desempenho de Almada piorou, já o do Seixal melhorou.



S. R.

TRIBUNAL JUDICIAL DA COMARCA DE LISBOA

Presidência

Rua Marquês de Fronteira - Palácio da Justiça de Lisboa – Edifício Norte (Piso 4) – 1098-001 Lisboa

E-mail: juiz.presidente.lisboa@tribunais.org.pt

No que concerne à eficiência, Almada é o que apresenta os melhores resultados, tendo diminuído em 0,18% os valores da taxa de congestão, enquanto que o Seixal e Barreiro aumentaram tais valores (3,14% e 7,62%, respetivamente).

Almada apresenta os melhores índices de eficácia, apesar da taxa de recuperação ter diminuído (0,06%) comparativamente a 2023, por outro lado o Seixal que teve o maior aumento da sua taxa de recuperação (3,36%).

4.2.3 Local Criminal

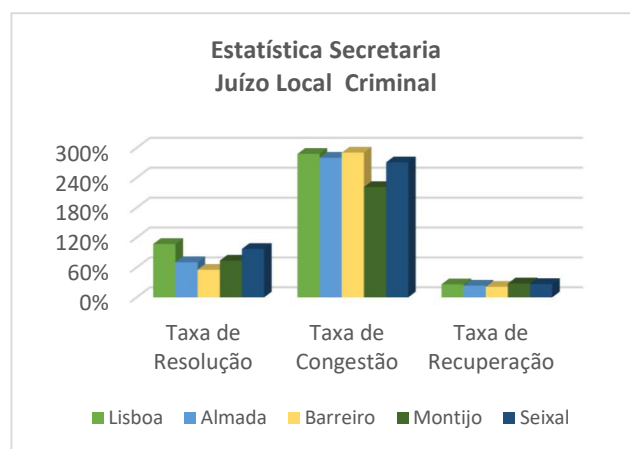
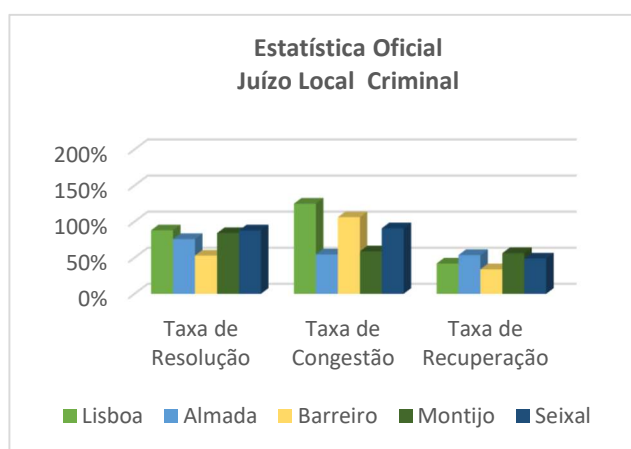

Relativamente aos Juízos Locais Criminais, as taxas de resolução mais elevadas verificam-se em Montijo, Seixal e Barreiro, na Estatística Oficial. Já na Estatística de Secretaria apenas Montijo teve uma taxa de resolução acima dos 100%. Comparativamente com 2023, importa destacar que todos aumentaram o valor da taxa, na Estatística Oficial. Na Estatística de Secretaria apenas o Barreiro e o Montijo aumentaram a taxa de resolução.

No que respeita à taxa de congestão, na Estatística Oficial, Lisboa apresenta os valores mais elevados. Na Estatística de Secretaria, a taxa de congestão só não aumentou no Barreiro, sendo o Montijo o que apresenta valores mais reduzidos.

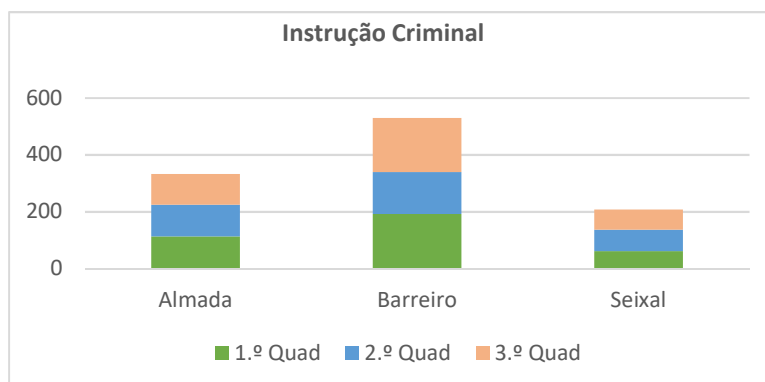



S. R.

TRIBUNAL JUDICIAL DA COMARCA DE LISBOA

Presidência

Rua Marquês de Fronteira - Palácio da Justiça de Lisboa – Edifício Norte (Piso 4) – 1098-001 Lisboa

E-mail: juiz.presidente.lisboa@tribunais.org.pt

5. Competência Alargada

5.1 Tribunal Marítimo

Estatística Oficial							
Marítimo							
Juízo	Pendentes 01/01/2024	Entrados	Findos	Pendentes 31/12/2024	Taxa de Resolução	Taxa de Congestão	Taxa de Recuperação
J1	147	197	173	171	87,82%	84,97%	50,29%
J2	115	193	175	133	90,67%	65,71%	56,82%
Total	262	390	348	304	89,23%	75,29%	53,37%

Estatística Secretaria							
Marítimo							
Juízo	Pendentes 01/01/2024	Entrados	Findos	Pendentes 31/12/2024	Taxa de Resolução	Taxa de Congestão	Taxa de Recuperação
J1	196	197	178	215	90,36%	110,11%	45,29%
J2	167	193	181	179	93,78%	92,27%	50,28%
Total	363	390	359	394	92,05%	101,11%	47,68%

No Tribunal Marítimo a pendência aumentou tanto na Estatística Oficial, como na Estatística de Secretaria. A nível global, o J2 apresentou os melhores índices, quer a nível da Estatística Oficial, quer a nível da Estatística de Secretaria, notando-se uma diferença de desempenho dos dois juízos, sem evidente causa justificativa.

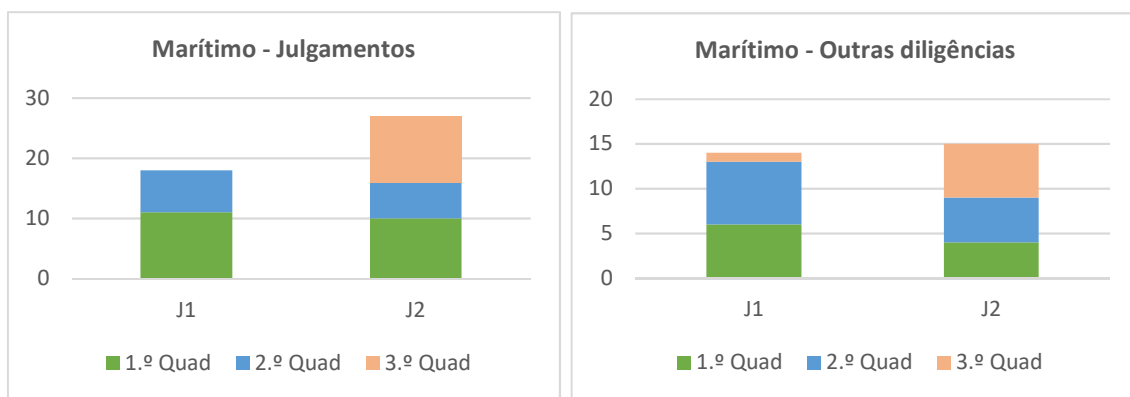

Analisando os dados de forma global, constata-se que o J2 realizou mais 10 diligências do que o J1.

Cumprimento dos objetivos

No Tribunal Marítimo os objetivos foram globalmente atingidos. Na planificação do trabalho tem avultado a impossibilidade da fixação de um prazo máximo para tramitação de processos declarativos novos e de um tempo médio do processo. Esta situação decorre essencialmente do facto de a longevidade das ações estar relacionada com diversas especificidades, próprias dos autos tramitados naquele Tribunal. Por outro lado, mas exógenas a



S. R.

TRIBUNAL JUDICIAL DA COMARCA DE LISBOA

Presidência

Rua Marquês de Fronteira - Palácio da Justiça de Lisboa – Edifício Norte (Piso 4) – 1098-001 Lisboa

E-mail: juiz.presidente.lisboa@tribunais.org.pt

este (a diversidade de nacionalidades das partes e intervenientes - que exigem traduções a efetuar pelas partes e com as dificuldades na realização do ato da citação -, a multiplicação de intervenientes provocada por vários e sucessivos chamamentos de terceiros e a dificuldade de localização de testemunhas ou de realização de diligências probatórias - como perícias verificações não judiciais qualificadas.

5.2 Tribunal de Execução das Penas

Estatística Oficial							
TEP							
Juízo	Pendentes 01/01/2024	Entrados	Findos	Pendentes 31/12/2024	Taxa de Resolução	Taxa de Congestão	Taxa de Recuperação
J1	2 460	4 137	4 566	2 036	110,37%	53,88%	69,21%
J2	1 897	3 474	3 568	1 807	102,71%	53,17%	66,43%
J3	1 735	3 762	3 781	1 744	100,51%	45,89%	68,78%
J4	2 386	2 827	2 880	2 338	101,87%	82,85%	55,25%
J5	2 240	2 510	2 686	2 065	107,01%	83,40%	56,55%
J6	2 668	3 937	3 935	2 672	99,95%	67,80%	59,58%
J7	1 752	2 805	3 071	1 489	109,48%	57,05%	67,39%
J8	2 418	3 915	4 104	2 233	104,83%	58,92%	64,80%
Total	17 556	27 367	28 591	16 384	104,47%	61,40%	63,64%

Estatística Secretaria							
TEP							
Juízo	Pendentes 01/01/2024	Entrados	Findos	Pendentes 31/12/2024	Taxa de Resolução	Taxa de Congestão	Taxa de Recuperação
J1	3 258	4 144	4 060	3 323	97,97%	80,25%	54,85%
J2	2 595	3 480	2 182	2 900	62,70%	118,93%	35,92%
J3	3 130	3 768	1 874	3 644	49,73%	167,02%	27,17%
J4	3 445	2 830	2 154	3 510	76,11%	159,94%	34,33%
J5	3 354	2 515	1 752	3 669	69,66%	191,44%	29,85%
J6	3 044	3 942	3 340	3 353	84,73%	91,14%	47,81%
J7	2 347	2 807	2 901	2 234	103,35%	80,90%	56,29%
J8	2 823	3 918	3 959	2 759	101,05%	71,31%	58,73%
Total	23 996	27 404	22 222	25 392	81,09%	107,98%	43,23%

Comparando os vários índices na Estatística Oficial, é no J1, no J3 e no J7 que os valores são melhores, no seu conjunto. Já na Estatística de Secretaria, foram os J7 e J8 que apresentaram os melhores índices de desempenho.



S. R.

TRIBUNAL JUDICIAL DA COMARCA DE LISBOA

Presidência

Rua Marquês de Fronteira - Palácio da Justiça de Lisboa – Edifício Norte (Piso 4) – 1098-001 Lisboa

E-mail: juiz.presidente.lisboa@tribunais.org.pt

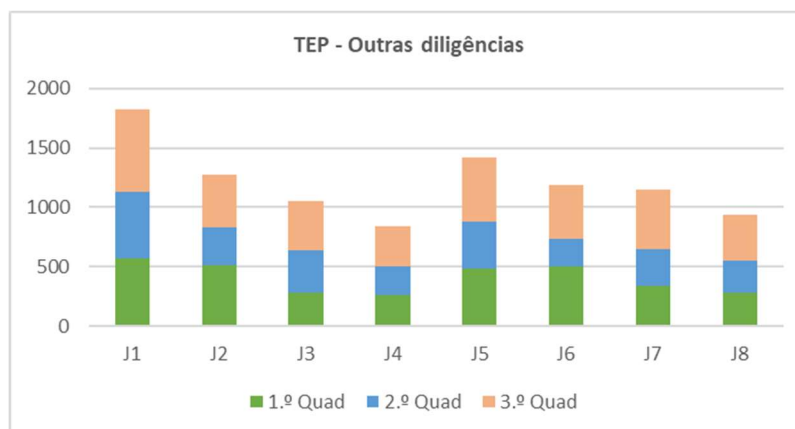

No Tribunal de Execução das Penas, o J1 destaca-se pelo número de diligências realizadas com 1829, seguindo-se o J5 com 1418.

Medidas de Gestão implementadas

Em virtude da ausência do juiz titular (J1), a partir de setembro, o serviço foi assegurado por três juízes de outro juízo.

Atendendo à redução de serviço conferida ao juiz titular (J3), parte do serviço foi assegurada, em regime de acumulação de funções remunerada, por um juiz deste tribunal, até julho.

Para suprir a ausência do juiz titular do lugar J3, foi necessário recorrer ao auxílio de um juiz do mesmo tribunal, para assegurar parte do serviço, em regime de acumulação de funções remunerada, entre fevereiro e maio.

Tendo em conta a redução de serviço conferida ao juiz titular (J5), parte do serviço foi assegurada, em regime de acumulação de funções remunerada, por um juiz deste tribunal.

Em virtude da ausência do juiz titular (J8), o serviço foi assegurado por quatro juízes do mesmo tribunal, nos meses de junho e julho. A partir de setembro, tal serviço passou a ser assegurado por dois juízes de outra Comarca.

Cumprimento dos objetivos

No Tribunal de Execução das Penas de Lisboa todos os Juízos cumpriram, no essencial e salvo atrasos pontuais, os principais objetivos. As razões de não cumprimento integral relacionam-se com circunstâncias externas ao funcionamento do tribunal, designadamente, o défice manifesto do número de funcionários face ao quadro legal, agravado por situações de doença que foram surgindo; e o atraso por parte das equipas de reinserção social, e/ou dos técnicos dos estabelecimentos prisionais ou dos peritos, no envio de relatórios de instrução de liberdade condicional, ou de liberdade para prova, por invocada falta de recursos humanos.



S. R.

TRIBUNAL JUDICIAL DA COMARCA DE LISBOA

Presidência

Rua Marquês de Fronteira - Palácio da Justiça de Lisboa – Edifício Norte (Piso 4) – 1098-001 Lisboa

E-mail: juiz.presidente.lisboa@tribunais.org.pt

5.3 Tribunal da Propriedade Intelectual

Estatística Oficial							
TPI							
Juízo	Pendentes 01/01/2024	Entrados	Findos	Pendentes 31/12/2024	Taxa de Resolução	Taxa de Congestão	Taxa de Recuperação
J1	137	228	219	146	96,05%	62,56%	60,00%
J2	173	203	185	191	91,13%	93,51%	49,20%
J3	127	210	176	161	83,81%	72,16%	52,23%
Total	437	641	580	498	90,48%	75,34%	53,80%

Estatística Secretaria							
TPI							
Juízo	Pendentes 01/01/2024	Entrados	Findos	Pendentes 31/12/2024	Taxa de Resolução	Taxa de Congestão	Taxa de Recuperação
J1	226	229	207	248	90,39%	109,18%	45,49%
J2	244	203	166	281	81,77%	146,99%	37,14%
J3	203	210	189	224	90,00%	107,41%	45,76%
Total	673	642	562	753	87,54%	119,75%	42,74%

O Tribunal da Propriedade Intelectual aumentou a pendência tanto na Estatística Oficial como na Estatística de Secretaria. Da análise dos índices de desempenho, pode dizer-se que o J1 apresentou valores um pouco melhores, tanto na Estatística Oficial como na Estatística de Secretaria. Em 2023 este Tribunal aumentou a pendência na Estatística Oficial e reduziu na Estatística de Secretaria.

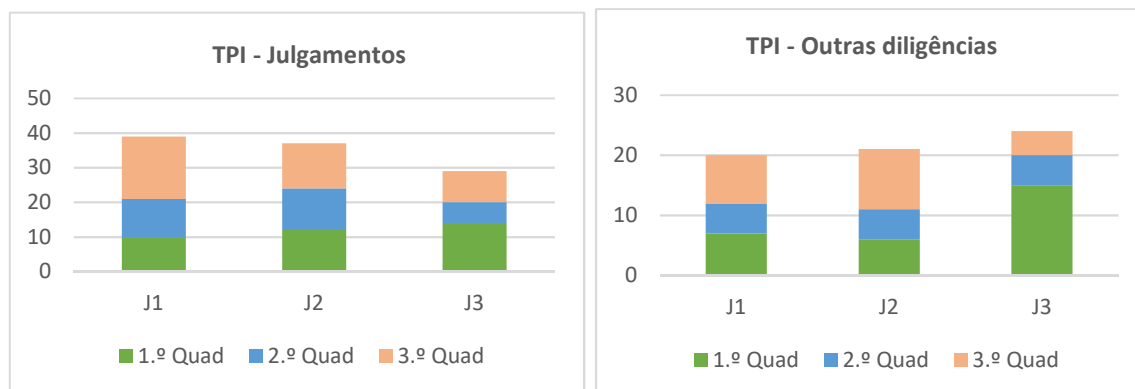

No que concerne ao Tribunal da Propriedade Intelectual é possível verificar que o J1 apresenta valores superiores no número de julgamentos, 39. Nas outras diligências, verifica-se que os valores do J3 são superiores, 24 diligências. Atendendo aos valores globais de todas as diligências, o J1 é o que apresenta valores mais elevados, seguindo-se o J1 e por fim o J2, com 59, 58 e 53 diligências respetivamente.

Cumprimento dos objetivos

Os objetivos foram globalmente cumpridos.



S. R.

TRIBUNAL JUDICIAL DA COMARCA DE LISBOA**Presidência**

Rua Marquês de Fronteira - Palácio da Justiça de Lisboa – Edifício Norte (Piso 4) – 1098-001 Lisboa

E-mail: juiz.presidente.lisboa@tribunais.org.pt**5.4 Tribunal Central de Instrução Criminal**

Estatística Oficial							
TCIC							
Juízo	Pendentes 01/01/2024	Entrados	Findos	Pendentes 31/12/2024	Taxa de Resolução	Taxa de Congestão	Taxa de Recuperação
J1	328	1 132	1 366	95	120,67%	24,01%	93,56%
J2	221	1 059	1 225	54	115,68%	18,04%	95,70%
J3	237	1 110	1 264	80	113,87%	18,75%	93,84%
J4	210	1 056	1 196	66	113,26%	17,56%	94,47%
J5 Susp.					N/A	N/A	N/A
J6	268	1 049	1 257	54	119,83%	21,32%	95,44%
J7	284	1 115	1 348	42	120,90%	21,07%	96,35%
J8	234	1 064	1 254	40	117,86%	18,66%	96,61%
J9	222	1 055	1 230	47	116,59%	18,05%	96,32%
Total	2 004	8 640	10 140	478	117,36%	19,76%	95,26%

Estatística Secretaria							
TCIC							
Juízo	Pendentes 01/01/2024	Entrados	Findos	Pendentes 31/12/2024	Taxa de Resolução	Taxa de Congestão	Taxa de Recuperação
J1	407	1 138	1 392	151	122,32%	29,24%	90,10%
J2	323	1 059	1 296	83	122,38%	24,92%	93,78%
J3	297	1 112	1 287	118	115,74%	23,08%	91,34%
J4	309	1 056	1 270	88	120,27%	24,33%	93,04%
J5 Susp.					N/A	N/A	N/A
J6	329	1 051	1 292	78	122,93%	25,46%	93,62%
J7	361	1 116	1 392	75	124,73%	25,93%	94,25%
J8	272	1 064	1 269	62	119,27%	21,43%	94,99%
J9	271	1 056	1 254	71	118,75%	21,61%	94,50%
Total	2 569	8 652	10 452	726	120,80%	24,58%	93,15%

A pendência processual reduziu bastante, tanto na Estatística Oficial como na Estatística de Secretaria. Comparativamente com o ano de 2023, tanto na Estatística Oficial, como na Estatística de Secretaria, todos os valores globais melhoraram.

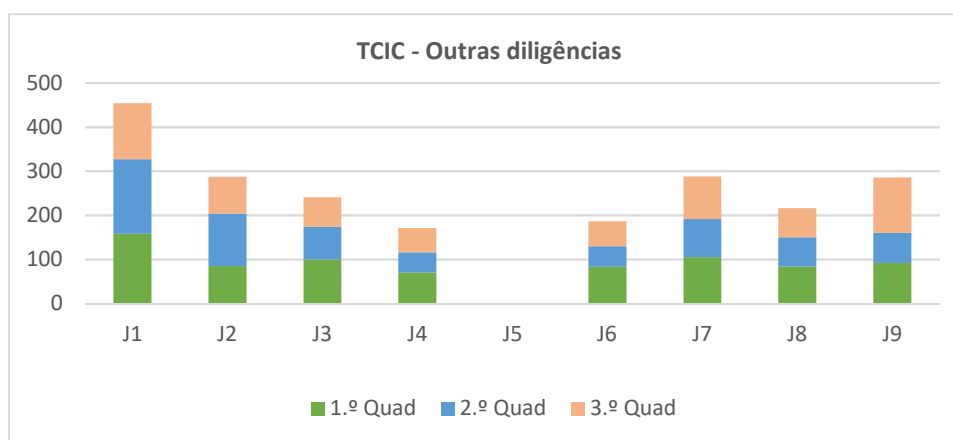

No TCIC, o J1 é o que apresenta maior número de diligências realizadas no ano 2024, com 454, seguindo-se o J7 com 288 e o J2 com 287.



S. R.

TRIBUNAL JUDICIAL DA COMARCA DE LISBOA

Presidência

Rua Marquês de Fronteira - Palácio da Justiça de Lisboa – Edifício Norte (Piso 4) – 1098-001 Lisboa

E-mail: juiz.presidente.lisboa@tribunais.org.pt

Medidas de Gestão implementadas

Manteve-se a suspensão de distribuição total de processos ao lugar J5 (lugar não foi provido de juiz no MJO 2024).

Considerando que, com o MJO 2024, o lugar J6 não foi provido de juiz, o serviço foi assegurado, em regime de acumulação de funções remunerada, por três juízes deste tribunal.

Cumprimento dos objetivos

Os objetivos foram globalmente cumpridos.

VI. Sugestões de eventuais medidas a implementar

Certos problemas identificados ao longo do relatório poderão ser eliminados ou minimizados com as propostas de melhoria que de seguida se apresentam.

1. Magistrados

No que se refere aos magistrados, foi sugerido:

- i. Desenvolver ações de formação na área da informática (*Citius*, e outra relevante com vista à desmaterialização (Juízo Local Criminal de Lisboa).
- ii. Investir na formação específica dos Juízes de Direito, afetos ao Tribunal Marítimo, no CEJ ou em pós-graduações ministradas por entidades acreditadas;
- iii. Prover os lugares cujos titulares se encontrem em comissão de serviço ou de baixa prolongada com juízes auxiliares ou do Quadro Complementar que não estejam eles próprios de baixa prolongada nem afetos a outros Juízos;
- iv. Dotar os magistrados afetos ao Juízo Local Criminal de formação e de meios informáticos o mais adequados possível;
- v. Aumentar do quadro dos juízes no TEP para 9 unidades de trabalho, porquanto o *ratio* de magistrados *por* reclusos é desadequado;
- vi. Igualar o número de magistrados do Ministério Público com o número de juízes em funções (atualmente é menos um);
- vii. Investir em recursos humanos, criando mais um lugar de quadro ou, pelo menos, mantendo a afetação um Juiz Auxiliar em exclusividade - no Juízo Local Cível;
- viii. Criar um terceiro lugar de efetivo, preferencialmente nas instalações do Tribunal da Moita. Os números de entradas e de pendências fundamentam a criação de dois lugares de efetivo, dividindo-se o Juízo Local Criminal do Barreiro e o Juízo Local Criminal da Moita; ou, alternativamente, proceder à criação de um efetivo e manter um auxiliar para o Juízo Local Criminal da Moita a ser criado;



S. R.

TRIBUNAL JUDICIAL DA COMARCA DE LISBOA

Presidência

Rua Marquês de Fronteira - Palácio da Justiça de Lisboa – Edifício Norte (Piso 4) – 1098-001 Lisboa

E-mail: juiz.presidente.lisboa@tribunais.org.pt

2. Funcionários Judiciais

No que diz respeito aos Funcionários Judiciais, há necessidade de:

- i. Reforçar o quadro de funcionários do Tribunal Central de Instrução Criminal por forma a que seja composto, para além do mais, por oito escrivães;
- ii. Reduzir a carência de Oficiais de Justiça do Juízo Central Criminal de Lisboa;
- iii. Dotar os magistrados e oficiais de justiça, afetos ao Juízo Local Criminal de Lisboa de formação e de meios informáticos adequados;
- iv. Aumentar o número de funcionários em algumas das unidades orgânicas, em especial de escrivães auxiliares Juízo Central Cível de Lisboa;
- v. Organizar com maior frequência ações de formação aos funcionários afetos ao Juízo Local Cível de Lisboa;
- vi. Aumentar o quadro de funcionários afetos ao Juízo Local Cível de Lisboa;
- vii. Intensificar a formação dos funcionários afetos ao Juízo Local Cível de Lisboa sobre a utilização dos sistemas de Webex e teleconferência e dos equipamentos informáticos;
- viii. Ponderar a faculdade de os funcionários afetos ao Juízo Local Cível de Lisboa trabalharem em teletrabalho, em situações justificadas e pontuais e sempre que o serviço o permitisse (v.g. greves e assistência à família);
- ix. Reforçar o quadro de funcionários do Juízo de Família e Menores de Lisboa;
- x. Investir na formação dos funcionários mais jovens do Juízo de Família e Menores de Lisboa;
- xi. Aumentar o número de funcionários no Juízo do Trabalho de Almada e dotar o Juízo de Execução de Almada;
- xii. Aumentar o n.º de funcionários no Juízo Local Criminal de Almada, no Juízo Central Criminal de Almada e na unidade de processos da instrução criminal;
- xiii. Preencher o quadro de funcionários judiciais afetos ao Juízo local Cível de Almada;
- xiv. Aumentar o n.º de funcionários no Juízo de Família e menores de Almada;
- xv. Colocar um Escrivão Adjunto no Juízo Local Criminal do Montijo;
- xvi. Colocar uma Escrivã-Auxiliar no Juízo Local Cível da Moita;
- xvii. Colocar Oficiais de Justiça na Unidade Central (Barreiro/Moita/Montijo) por forma a cumprir o disposto na Portaria n.º 164/2014, de 21 de agosto;
- xviii. Unificar, no núcleo do Seixal, o Juízo de Instrução Criminal com o Juízo Local Criminal, que atualmente se encontra sem Escrivã de Direito, ficando assim esses dois Juízos compostos por uma Escrivã de Direito, três Escrivães Adjuntos e cinco Escrivães Auxiliares, podendo desta forma ser assim colocado mais um novo Escrivão Auxiliar nos Juízos de Família e Menores;
- xix. Colocar mais Oficiais de Justiça no Núcleo do Seixal;
- xx. Colocar, pelo menos, mais um Escrivão Auxiliar no Juízo de Família e Menores do Seixal;



S. R.

TRIBUNAL JUDICIAL DA COMARCA DE LISBOA

Presidência

Rua Marquês de Fronteira - Palácio da Justiça de Lisboa – Edifício Norte (Piso 4) – 1098-001 Lisboa

E-mail: juiz.presidente.lisboa@tribunais.org.pt

3. Equipamentos

No Palácio de Justiça de Lisboa é necessário:

- i. Colocar internet Wi-Fi;
- ii. Adquirir uma impressora com capacidade de impressão em formato A3 para o Tribunal de Propriedade Intelectual;
- iii. Adquirir meios de visualização de imagem de grande dimensão (projetores e telas) para o Tribunal Marítimo;
- iv. Reparar cabos que não estejam embutidos ou dispostos em calhas.

No *Campus* de Justiça é necessário:

- v. Colocar computadores em 7 salas de audiência em que o Juízo de Família e Menores realiza as diligências;
- vi. Adquirir mais equipamentos de telefone móvel com acesso à internet para a realização de audições/inquirições à distância no contexto do Juízo de Família e Menores;
- vii. Adquirir impressoras/digitalizadores multifunções com melhor capacidade de resposta;
- viii. Adquirir equipamento gravação e de videoconferência das salas de audiências afetas ao Juízo Local Criminal;
- ix. Melhorar o acesso à rede de *internet*;
- x. Melhorar a rapidez da internet e do sistema *Webex*;
- xi. Disponibilizar solução de acesso à internet que permita que nos conselhos técnicos os magistrados possam aceder, via VPN, ao *Citius*;
- xii. Substituição dos aparelhos de videoconferência do TCIC, que se encontram obsoletos.

No palácio de Justiça de Almada I (Juízos Criminais e de Instrução Criminal de Almada, Juízos Cíveis e de Família e Menores) é necessário:

- xiii. Proceder à reparação do ar condicionado nas salas de audiência e no 1.º andar;
- xiv. Aumentar o número de aquecedores nas salas de audiência e nos gabinetes;
- xv. Operacionalizar os sistemas de deteção de incêndios e adquirir detetor de monóxido de carbono para as garagens;
- xvi. Instalar uma linha de comunicação entre as salas de audiências e as celas de detenção;
- xvii. Reparar telefones avariados;
- xviii. Contratualizar uma velocidade de internet superior;
- xix. Retirar e acondicionar devidamente os fios espalhados pelo chão;
- xx. Operacionalizar o sistema de abertura de portas;
- xxi. Colocar uma câmara de vigilância na zona exterior da unidade DIAP;
- xxii. Adquirir uma câmara de filmar para o Juízo de Instrução Criminal para gravação de declarações para memória futura;



S. R.

TRIBUNAL JUDICIAL DA COMARCA DE LISBOA

Presidência

Rua Marquês de Fronteira - Palácio da Justiça de Lisboa – Edifício Norte (Piso 4) – 1098-001 Lisboa

E-mail: juiz.presidente.lisboa@tribunais.org.pt

xxiii. Adquirir sistema de videoconferência para a sala 9;

xxiv. Adquirir microfones para a sala 2.0.6.

No Palácio de Justiça de Almada II é necessário:

xxv. Adquirir mais impressoras multifunções para digitalizações;

xxvi. Adquirir três computadores portáteis;

xxvii. Adquirir um sistema informático que permite utilizar Webex e videoconferências em simultâneo;

xxviii. Melhorar a velocidade da internet em computadores portáteis.

No Palácio de Justiça do Barreiro é necessário:

xxix. Adquirir equipamentos telefónicos, microfones, comandos dos sistemas de equipamentos, cadeiras e equipamento informático;

xxx. Instalar um alarme;

xxxi. Ativar *keypads* das portas interiores;

xxxii. Adquirir dois equipamentos de videoconferência para a unidade central;

xxxiii. Instalar sistema automático de deteção de incêndios.

No Palácio de Justiça do Montijo é necessário:

xxxiv. Adquirir equipamentos telefónicos;

xxxv. Adquirir painel informativo (LCD) para hall de entrada;

xxxvi. Adquirir sistema de videovigilância;

xxxvii. Adquirir cadeiras;

xxxviii. Adquirir equipamento informático que permita utilizar, sem limitações, o software.

No Palácio de Justiça da Moita é necessário:

xxxix. Reparar aparelhos de ar condicionado;

xl. Colocar aparelho de ar condicionado no local onde se encontra o segurança do Tribunal;

xli. Atribuir um aparelho telefónico ao segurança;

xlii. Instalar sistema de videovigilância;

xliii. Colocar códigos de acesso nas portas;

xliv. Instalar rede de internet na portaria e na zona das celas para colocação de telefones;

xlv. Adquirir cadeiras para magistrados e funcionários.

No Palácio de Justiça do Seixal é necessário:

xlvi. Reparar o equipamento de ar condicionado.



S. R.

TRIBUNAL JUDICIAL DA COMARCA DE LISBOA

Presidência

Rua Marquês de Fronteira - Palácio da Justiça de Lisboa – Edifício Norte (Piso 4) – 1098-001 Lisboa

E-mail: juiz.presidente.lisboa@tribunais.org.pt

4. Instalações

No Palácio de Justiça de Lisboa é necessário:

- i. Proceder à manutenção (de estores e janelas);
- ii. Insonorizar os edifícios;
- iii. Instalar um sistema de ar condicionado para melhorar a climatização;
- iv. Melhorar a iluminação nas salas de audiência e nos gabinetes.

No Campus de Justiça é necessário:

- v. Aumentar o número de salas de audiências para o Juízo Central Criminal;
- vi. Aumentar o número de salas de audiências para o Juízo Local Criminal;
- vii. Disponibilizar uma sala para audições, maior e mais adequada que combine acolhimento, segurança, funcionalidade e com sistema de gravação no piso 2 dos Juízos de Família e Menores;
- viii. Alterar o acesso aos diversos pisos por parte de magistrados dos Juízos de Família e Menores, por forma a impedir que compartilhem o elevador com partes envolvidas nos processos.
- ix. Instalar as prateleiras na sala de arquivo do TEP;
- x. Aumentar o espaço disponível para acomodar os processos dos Juízos Centrais Criminais.

No palácio de Justiça de Almada I (Juízos Criminais, de Instrução Criminal, Cíveis e Família e Menores) é necessário:

- xi. Realizar obras para resolver as infiltrações;
- xii. Calafetar e reparar janelas; colocar estores;
- xiii. Melhorar a iluminação interior do edifício;
- xiv. Corrigir o problema do desnivelamento do piso entre uma das unidades de processos e o corredor;
- xv. Melhorar a ventilação de algumas salas de audiência interiores;
- xvi. Melhorar a ventilação do edifício;
- xvii. Afetar um gabinete ao Serviço de Inspeção Judicial;
- xviii. Afetar uma sala (copa) para funcionários;
- xix. Recolocar a unidade secção central.

No Palácio de Justiça de Almada II (Juízos de Execução e de Trabalho) é necessário:

- xx. Proceder à manutenção do edifício;
- xxi. Remodelar instalações sanitárias;
- xxii. Limpar zonas circundantes: canalização, esgotos e sistema elétrico;
- xxiii. Renovar instalações elétricas;



S. R.

TRIBUNAL JUDICIAL DA COMARCA DE LISBOA

Presidência

Rua Marquês de Fronteira - Palácio da Justiça de Lisboa – Edifício Norte (Piso 4) – 1098-001 Lisboa
E-mail: juiz.presidente.lisboa@tribunais.org.pt

- xxiv. Disponibilizar mais salas de audiências;
- xxv. Mudar as instalações da secção central para um espaço maior com balcão;
- xxvi. Criar/adaptar uma sala para diligências do Ministério Público do Juízo do Trabalho;
- xxvii. Criar/adaptar uma sala para realização de exames médicos;
- xxviii. Facultar mais lugares de estacionamento.

No Palácio de Justiça do Barreiro é necessário:

- xxix. Realizar obras exteriores no Edifício de isolamento e de escoamento de águas;
- xxx. Proceder a pinturas nos interiores do Edifício;
- xxxi. Resolver as infiltrações em Salas de Audiências, gabinetes, secretarias e passadiços;
- xxxii. Reparar as placas metálicas que revestem o canto frontal Norte do edifício;
- xxxiii. Reparar elevadores (o elevador n.º 5 e um dos elevadores principais);
- xxxiv. Criar uma sala para conferência entre advogados e detidos;
- xxxv. Reparar passeios que circundam o edifício;
- xxxvi. Instalar duas portas em alumínio;
- xxxvii. Proceder à reparação/substituição das grades metálicas existentes no acesso dedicado aos magistrados;
- xxxviii. Proceder à reparação das bombas de esgotos;
- xxxix. Proceder à reconversão total da iluminação para LED.

Na Palácio de Justiça da Moita é necessário:

- xl. Criar uma sala de testemunhas no primeiro andar;
- xli. Resolver as infiltrações que ocorrem no piso 0, afeto ao DIAP;
- xl.ii. Reconverter iluminação do edifício para LED.

No Palácio de Justiça do Montijo é necessário:

- xl.iii. Realizar obras de manutenção para resolver infiltrações no piso 2.

No Palácio de Justiça do Seixal é necessário:

- xliv. Proceder a obras de manutenção (humidade e infiltrações);
- xl. v. Reparar o teto da sala 4;
- xl. vi. Verificar o estado do teto das restantes salas;
- xl. vii. Pintar paredes;
- xl. viii. Reparar calabouços;
- xl. ix. Substituir a canalização;
 - l. Atribuir mais espaço para acomodar serviços e trabalhadores;
 - li. Aumentar o espaço destinado ao arquivo;
 - lii. Rever os portões e das portas de entrada.



S. R.

TRIBUNAL JUDICIAL DA COMARCA DE LISBOA

Presidência

Rua Marquês de Fronteira - Palácio da Justiça de Lisboa – Edifício Norte (Piso 4) – 1098-001 Lisboa

E-mail: juiz.presidente.lisboa@tribunais.org.pt

5. Arquivo

No que concerne aos arquivos, há necessidade de:

- i. Montar estantes na sala de arquivo do Tribunal de Execução das Penas e bem assim destruir os processos centenários do arquivo, em que se verifique o óbito do recluso;
- ii. Aumentar o espaço do arquivo para o Juízo de Família e Menores e eliminar ou transferir alguns processos para outros arquivos, como o de São João da Talha;
- iii. Aumentar o espaço do arquivo geral do Palácio de Justiça do Barreiro;
- iv. Colocar estantes e armários para o arquivo geral, para o DIAP e para as unidades orgânicas do Palácio de Justiça do Barreiro;
- v. Aumentar o espaço para arquivo do Juízo Central Criminal de Lisboa;
- vi. Reforçar a assistência na organização do arquivo e para o processo de eliminação de processos, não obstante a evolução positiva nesta sede, no núcleo do Montijo e no núcleo da Moita.
- vii. Aumentar o espaço para o arquivo do Palácio de Justiça do Seixal bem como o apoio à Exma. Sra. Técnica de Arquivo.

6. Vários

Foi igualmente sugerido:

- i. Disponibilizar apoio à capacitação parental no sentido de dar resposta a dificuldades na solução de alguns litígios na Jurisdição de Família e Menores;
- ii. Criar e implementar um Plano de Segurança no Palácio de Justiça de Almada;
- iii. Realizar as refeições dos presos no posto da PSP, que fica a menos de 2 minutos do tribunal de Almada, para que não tenham de se deslocar aos estabelecimentos prisionais de Setúbal ou do Montijo;
- iv. Contratar funcionário de informática para dar apoio no Juízo de Execução de Almada e no Juízo do Trabalho de Almada;
- v. Foi sugerido que os processos de indulto sejam tramitados eletronicamente entre o TEP, o Ministro da Justiça e o Presidente da República e vice-versa e que, para efeito, seja solicitado ao IGFEJ a implementação das condições técnicas necessárias em ordem a que se possa alcançar esse desiderato;
- vi. Implementar o acesso ao sistema *Citius* nos estabelecimentos prisionais;
- vii. Implementar medidas destinadas à melhoria do sistema de comunicação *Citius* entre os tribunais e as equipas de reinserção;
- viii. Permitir o acesso dos magistrados do TEP a consulta no *Citius* de todos os processos crime a nível nacional (excetuando-se os que estejam em segredo de justiça), por forma a permitir a obtenção de informação de forma mais célere;



S. R.

TRIBUNAL JUDICIAL DA COMARCA DE LISBOA

Presidência

Rua Marquês de Fronteira - Palácio da Justiça de Lisboa – Edifício Norte (Piso 4) – 1098-001 Lisboa

E-mail: juiz.presidente.lisboa@tribunais.org.pt

- ix. Adquirir aparelhos de videoconferência para estabelecimentos prisionais;
- x. Adquirir livros de matérias abordadas pelo Tribunal Marítimo para a Biblioteca do TJCL;
- xi. Adquirir livros de temas de propriedade intelectual/patentes para a Biblioteca do TJCL;
- xii. Colocar dispensadores de água em cada piso, no Palácio de Justiça da Moita, no Palácio de Justiça do Barreiro e no Palácio de Justiça do Montijo;
- xiii. Permitir, aquando o serviço de turno ao sábado, que seja possível “*despachar*” eletronicamente através do *Citius* (Juízo Local de Pequena Criminalidade de Lisboa).



S. R.

TRIBUNAL JUDICIAL DA COMARCA DE LISBOA

Presidência

Rua Marquês de Fronteira - Palácio da Justiça de Lisboa – Edifício Norte (Piso 4) – 1098-001 Lisboa

E-mail: juiz.presidente.lisboa@tribunais.org.pt

VII. Síntese Conclusiva

A atividade da Comarca de Lisboa durante o ano de 2024 foi decisivamente influenciada pelos constrangimentos associados ao número manifestamente insuficiente de oficiais de justiça em exercício efetivo de funções, e bem assim devido à grande adesão às greves decretadas. Assinala-se a entrada de 39 novos oficiais de justiça, todavia verificou-se a saída de 112. A este respeito, sublinha-se que 33% dos oficiais de justiça que trabalham nesta Comarca têm idade superior a 60 anos, em consequência resultará a sua saída é iminente. A Comarca de Lisboa necessita, igualmente, de um reforço do quadro de magistrados judiciais, atenta a desproporção do volume de serviço existente e da complexidade de alguns dos processos entrados.

No que se refere aos recursos financeiros, salienta-se que a Comarca obteve uma dotação final no montante de 3.867.466,56€ (apesar da dotação inicial ter sido de apenas 1.657.029,00€), sendo que a taxa de execução de pagamentos foi de 85,68%.

Em termos da movimentação processual global, verifica-se que a pendência geral diminuiu a nível da Estatística Oficial, mas aumentou na Estatística de Secretaria.

Em seguida referimos, em síntese, os resultados obtidos no que tange aos processos em que foram proferidas decisões finais, transitadas em julgado.

O Tribunal Central de Instrução Criminal para além da distribuição normal (8640 processos), atingiu um resultado de cerca de menos quinhentos processos pendentes. Os demais Juízos de Instrução Criminal, no cômputo global, atingiram os mesmos resultados, conseguindo, globalmente, diminuir a pendência existente.

Os Juízos Centrais Criminais continuam a dar resposta a processos de especial e de média complexidade, tendo conseguido, ainda assim, reduzir a pendência processual. Nos Juízos Locais Criminais verificou-se uma redução geral da pendência.

No que se refere aos Juízos Centrais Cíveis, a pendência demonstra uma ligeira diminuição. No que diz respeito aos Juízos Locais Cíveis verificou-se que a pendência aumentou. Nos Juízos do Trabalho registou-se um aumento de pendência face ao ano anterior. Os Juízos de Família e Menores reduziram a pendência processual, não havendo notícia de qualquer demora para além do prazo razoável para a prolação de decisão. Nos juízos de Comércio a pendência foi reduzida face ao ano anterior. Nos Juízos de Execuções foram encerrados 20 058 processos executivos, de um universo inicial de 98 062 processos.



S. R.

TRIBUNAL JUDICIAL DA COMARCA DE LISBOA

Presidência

Rua Marquês de Fronteira - Palácio da Justiça de Lisboa – Edifício Norte (Piso 4) – 1098-001 Lisboa

E-mail: juiz.presidente.lisboa@tribunais.org.pt

No Tribunal de Execução das Penas verificaram-se reduções de pendências. Enquanto que no Tribunal de Propriedade Intelectual e no Tribunal Marítimo se verificou um aumento das pendências.

Estes números demonstram o grande empenho, esforço e sacrifício de todos os recursos humanos afetos à comarca, que, apesar das adversidades que sentem no dia-a-dia, conseguem cumprir a sua missão de serviço público.

Tal como vem sendo reiterado nos relatórios antecedentes, a Comarca de Lisboa conta com vários edifícios com problemas estruturais graves, alguns dos quais têm problemas de climatização, insonorização, segurança, da falta de espaço das salas de audiência, das secretarias e dos arquivos.

Os problemas associados às instalações e aos equipamentos foram reportados ao Conselho Superior da Magistratura e várias soluções foram vertidas no capítulo respeitante às sugestões de eventuais medidas a implementar por vários atores, de acordo com a distribuição legal das suas competências. Em concreto, no contexto de vários contributos recebidos dos vários juízos que integram a Comarca, foram sugeridas 46 medidas relacionadas com equipamentos, 52 medidas relacionadas com instalações, 7 medidas relacionadas com arquivos e 13 medidas relacionadas com outros assuntos. Além disso, através dos contributos recebidos, no contexto de vários juízos, foi possível agrupar 9 sugestões de medidas a implementar relacionadas com magistrados e 20 medidas relacionadas com Funcionários Judiciais.

O Tribunal Judicial da Comarca de Lisboa tem vindo a enfrentar várias dificuldades ao longo dos anos e necessita de investimento em recursos humanos, instalações e equipamentos, por forma a poder dar a resposta que dele se espera, realizando uma Justiça mais próxima e mais célere.

O Juiz Presidente,



S. R.

TRIBUNAL JUDICIAL DA COMARCA DE LISBOA

Presidência

Rua Marquês de Fronteira - Palácio da Justiça de Lisboa – Edifício Norte (Piso 4) – 1098-001 Lisboa

E-mail: juiz.presidente.lisboa@tribunais.org.pt

ANEXOS



S. R.

TRIBUNAL JUDICIAL DA COMARCA DE LISBOA

Presidência

Rua Marquês de Fronteira - Palácio da Justiça de Lisboa – Edifício Norte (Piso 4) – 1098-001 Lisboa

E-mail: juiz.presidente.lisboa@tribunais.org.pt**ANEXO I - Quadro de magistrados judiciais****Documento n.º 1**

Recursos Humanos - Magistratura Judicial - 31-12-2024

	Núcleo de Lisboa			Núcleo de Almada			Núcleo Barreiro/Moita			Núcleo do Montijo			Núcleo do Seixal			Totais		
	Mapa de Pessoal Portaria n.º 372/2019	Rec.Hum. Exist.	Diferença	Mapa de Pessoal Portaria n.º 372/2019	Rec.Hum. Exist.	Diferença	Mapa de Pessoal Portaria n.º 372/2019	Rec.Hum. Exist.	Diferença	Mapa de Pessoal Portaria n.º 372/2019	Rec.Hum. Exist.	Diferença	Mapa de Pessoal Portaria n.º 372/2019	Rec.Hum. Exist.	Diferença	Mapa de Pessoal Portaria n.º 372/2019	Rec.Hum. Exist.	Diferença
Central Cível	20	19	-1	3	3	0	0	0	0	0	0	0	0	0	0	23	22	-1
Central Criminal	24	27	3	6	6	0	0	0	0	0	0	0	0	0	0	30	33	3
Comércio	7	10	3	0	0	0	4	3	-1	0	0	0	0	0	0	11	13	2
Execução	9	7	-2	3	3	0	0	0	0	0	0	0	0	0	0	12	10	-2
Família e Menores	8	8	0	3	3	0	3	3	0	0	0	0	3	3	0	17	17	0
Instrução Criminal	0	0	0	1	1	0	1	1	0	0	0	0	1	1	0	3	3	0
Trabalho	8	9	1	2	2	0	2	2	0	0	0	0	0	0	0	12	13	1
Local Cível	24	20	-4	2	2	0	2	2	0	1	1	0	2	2	0	31	27	-4
Local Criminal	13	14	1	3	3	0	2	3	1	2	2	0	3	3	0	23	25	2
Pequena Criminalidade	5	5	0	0	0	0	0	0	0	0	0	0	0	0	0	5	5	0
TCIC	9	7	-2	0	0	0	0	0	0	0	0	0	0	0	0	9	7	-2
TPI	3	3	0	0	0	0	0	0	0	0	0	0	0	0	0	3	3	0
TEP	8	6	-2	0	0	0	0	0	0	0	0	0	0	0	0	8	6	-2
Marítimo	2	1	-1	0	0	0	0	0	0	0	0	0	0	0	0	2	1	-1
TOTAL	140	136	-4	23	23	0	14	14	0	3	3	0	9	9	0	189	185	-4

Documento n.º 2**Quadro de magistrados judiciais****Comarca de Lisboa****Magistrados judiciais que exerceram funções no período em análise**

Núcleo	Unidade Orgânica	Quadro Legal		Auxiliares		Quadro Real	Acumulações (além quadro, medidas de gestão)	Período de tempo em que exerceu (ram), no período (2) (em meses)	Na Unidade, exerceram funções no período (em média)
		-1	Em substituição de titular	Artº 108º do RLOSJ					
Lisboa	Juízo Central Cível de Lisboa	20	3	-----		19	2	4	19
Lisboa	Juízo Local Cível de Lisboa	24	-----	-----		20	7	4	20
Lisboa	Juízo do Trabalho de Lisboa	9	1	-----		9	5	12	8
Lisboa	Juízo de Comércio de Lisboa	10	1	-----		10	-----	-----	10
Lisboa	Juízo de Família e Menores de Lisboa	8	1	-----		8	1	4	8
Lisboa	Juízo de Execução de Lisboa	9	-----	-----		7	4	4	7
Lisboa	Juízo Central Criminal de Lisboa	28	1	-----		27	1	12	27
Lisboa	Juízo Local Criminal de Lisboa	14	-----	-----		14	1	12	14
Lisboa	Juízo Local de Pequena Criminalidade de Lisboa	5	1	-----		5	-----	-----	5
Almada	Juízo Central Cível de Almada	3	-----	-----		3	-----	-----	3
Almada	Juízo Local Cível de Almada	2	-----	-----		2	-----	-----	2
Almada	Juízo do Trabalho de Almada	2	-----	-----		2	-----	-----	2
Almada	Juízo de Família e Menores de Almada	3	-----	-----		3	-----	-----	3
Almada	Juízo de Execução de Almada	3	-----	-----		3	-----	-----	3
Almada	Juízo Central Criminal de Almada	6	-----	-----		6	-----	-----	6
Almada	Juízo Local Criminal de Almada	3	-----	-----		3	-----	-----	3



S. R.

TRIBUNAL JUDICIAL DA COMARCA DE LISBOA

Presidência

Rua Marquês de Fronteira - Palácio da Justiça de Lisboa – Edifício Norte (Piso 4) – 1098-001 Lisboa

E-mail: juiz.presidente.lisboa@tribunais.org.pt

Almada	Juízo de Instrução Criminal de Almada	1	----	----	1	----	----	1
Barreiro/Moita	Juízo do Trabalho do Barreiro	2	----	----	2	----	----	2
Barreiro/Moita	Juízo de Comércio do Barreiro	4	1	----	3	3	4	3
Barreiro/Moita	Juízo de Família e Menores do Barreiro	3	----	----	3	----	----	3
Barreiro/Moita	Juízo Local Criminal do Barreiro	3	----	----	3	----	----	3
Barreiro/Moita	Juízo de Instrução Criminal do Barreiro	1	----	----	1	----	----	1
Barreiro/Moita	Juízo Local Cível da Moita	2	----	----	2	----	----	2
Montijo	Juízo Local Cível do Montijo	1	----	----	1	1	12	1
Montijo	Juízo Local Criminal do Montijo	2	----	----	2	----	----	2
Seixal	Juízo Local Cível do Seixal	2	----	----	2	----	----	2
Seixal	Juízo de Família e Menores do Seixal	3	----	----	3	2	12	3
Seixal	Juízo Local Criminal do Seixal	3	----	----	3	----	----	3
Seixal	Juízo de Instrução Criminal do Seixal	1	----	----	1	----	----	1
Tribunal de Competência Territorial Alargada	Tribunal Central de Instrução Criminal	9	1	----	7	----	----	7
Tribunal de Competência Territorial Alargada	Tribunal de Execução das Penas de Lisboa	8	----	----	6	4	12	6
Tribunal de Competência Territorial Alargada	Tribunal Marítimo de Lisboa	2	----	----	1	----	----	1
Tribunal de Competência Territorial Alargada	Tribunal da Propriedade Intelectual	2	1	----	3	----	----	3

(1) - Quadro legal inclui Juízes efetivos e colocados ao abrigo do artigo 107º do RLOSJ

(2) - Informação atinente aos Juízes Auxiliares em substituição, além quadro e/ou em acumulação, por medida de gestão



S. R.

TRIBUNAL JUDICIAL DA COMARCA DE LISBOA

Presidência

Rua Marquês de Fronteira - Palácio da Justiça de Lisboa – Edifício Norte (Piso 4) – 1098-001 Lisboa

E-mail: juiz.presidente.lisboa@tribunais.org.pt

ANEXO II - Tipos de falta dos magistrados judiciais da Comarca de Lisboa

N.º de magistrados em Exercício 2024	185		
N.º de dias úteis de 2024	252		
Total de dias úteis (n.º magistrados x dias úteis)	46620		
Tipo de falta			
	n.º de dias de falta	%	Taxa absentismo (%)¹
Art.º 10.º, n.º 1, EMJ	151	3,64	0,32
Art.º 10.º-A, n.º 1, EMJ	174,5	4,20	0,37
Art.º 10.º-A, n.º 2, EMJ	106,5	2,56	0,23
Assistência a filho	36	0,87	0,08
Gravidez de risco	137	3,30	0,29
Licença parental inicial	291	7,01	0,62
Tratamento ambulatório/Consultas médicas	6,5	0,16	0,01
Doença ou internamento	2819	67,86	6,05
Acidente de Serviço	259	6,23	0,56
Falecimento de familiar	35	0,84	0,08
Suspensão	32	0,77	0,07
Outras	106,5	2,56	0,23
Total	4154	100	8,91

$$^1 \text{ Taxa de Absentismo (\%)} = \frac{\text{n.º de dias de faltas}}{\text{n.º total de dias de}} \times 100$$



S. R.

TRIBUNAL JUDICIAL DA COMARCA DE LISBOA

Presidência

Rua Marquês de Fronteira - Palácio da Justiça de Lisboa – Edifício Norte (Piso 4) – 1098-001 Lisboa

E-mail: juiz_presidente.lisboa@tribunais.org.pt**ANEXO III - Recursos Humanos Magistratura do Ministério Público**

Recursos Humanos - Magistratura do Ministério Público - 31-12-2024

	Núcleo de Lisboa			Núcleo de Almada			Núcleo Barreiro/Moita			Núcleo do Montijo			Núcleo do Seixal			Totais		
	Mapa de Pessoal DL n.º 49/2014	Rec.Hum.Exist.	Diferença	Mapa de Pessoal DL n.º 49/2014	Rec.Hum.Exist.	Diferença	Mapa de Pessoal DL n.º 49/2014	Rec.Hum.Exist.	Diferença	Mapa de Pessoal DL n.º 49/2014	Rec.Hum.Exist.	Diferença	Mapa de Pessoal DL n.º 49/2014	Rec.Hum.Exist.	Diferença	Mapa de Pessoal DL n.º 49/2014	Rec.Hum.Exist.	Diferença
Procuradores da República	58	129 ¹	-11	11	25 ²	2	10	18 ³	-2	0	6 ⁴	1	3	14 ⁵	0	82	192	-10
Procuradores Adjuntos (1)	82			12			10			5			11			120		
TOTAL	140	129	-11	23	25	2	20	18	-2	5	6	1	14	14	0	202	192	-10

(1) Inclui dois Procuradores-Gerais-Adjuntos (Magistrado do Ministério Público coordenador da comarca e Diretora do DIAP de Lisboa). Inclui quatro magistrados de ausência prolongada. Inclui um magistrado do quadro complementar; Inclui três magistrados com redução de serviço. Inclui cinco magistrados designados em exclusividade para os processos 18588/16.2T8LSB; 244/11.0TELSB; 324/14.0TELSB, 123/13.0TELSB e Tutti frutti - DIAP Regional.

(2) Inclui duas Magistradas com ausências prolongadas, uma das quais tem redução de serviço.

(3) Um magistrado ausente do serviço há mais de 12 meses.

(4) Inclui uma magistrada de ausência prolongada.

(5) Inclui um magistrado de ausência prolongada e uma magistrada do quadro complementar.



S. R.

TRIBUNAL JUDICIAL DA COMARCA DE LISBOA

Presidência

Rua Marquês de Fronteira - Palácio da Justiça de Lisboa – Edifício Norte (Piso 4) – 1098-001 Lisboa

E-mail: juiz.presidente.lisboa@tribunais.org.pt**ANEXO IV - Recursos Humanos Funcionários Judiciais**

Recursos Humanos Funcionários Judiciais - 31-12-2024															
	Núcleo de Lisboa			Núcleo de Almada			Núcleo Barreiro/Moita			Núcleo Montijo			Núcleo do Seixal		
	Mapa de Pessoal Portaria n.º 372/2019	Rec.Hum.Exist.	Diferença	Mapa de Pessoal Portaria n.º 372/2019	Rec.Hum.Exist.	Diferença	Mapa de Pessoal Portaria n.º 372/2019	Rec.Hum.Exist.	Diferença	Mapa de Pessoal Portaria n.º 372/2019	Rec.Hum.Exist.	Diferença	Mapa de Pessoal Portaria n.º 372/2019	Rec.Hum.Exist.	Diferença
Secretário de Justiça	12	1	-11	1	1	0	1	0	-1	0	0	0	1	0	-1
Escrivão de Direito	90	56	-34	14	12	-2	13	9	-4	3	1	-2	8	3	-5
Técnico de Justiça Principal	21	8	-13	3	1	-2	3	2	-1	1	1	0	2	3	1
Escrivão Adjunto	228	200	-28	29	27	-2	24	24	0	6	6	0	15	14	-1
Técnico de Justiça Adjunto	95	77	-18	16	13	-3	12	12	0	4	4	0	12	10	-2
Escrivão Auxiliar	292	136	-156	43	23	-20	34	25	-9	6	5	-1	18	13	-5
Técnico de Justiça Auxiliar	105	50	-55	18	13	-5	15	10	-5	5	5	0	11	9	-2
Técnico de Informática	3	0	-3	1	0	-1			0			0			0
Assistente Técnico	12	11	-1	3	3	0	2	2	0	0	0	0	2	1	-1
Assistente Operacionais	26	15	-11	2	3	1	3	2	-1	1	0	-1	4	4	0
Técnico Superior (Apoio à Gestão)	2	0	-2	0		0									
Oficiais de Justiça (Apoio à Gestão)	3	10	7	0		0									
TOTAL	889	564	-325	130	96	-34	107	86	-21	26	22	-4	73	57	-16

Total de funcionários judiciais da Comarca de Lisboa

1225

Total de recursos humanos existentes

825

Total de diferença

-400



S. R.

TRIBUNAL JUDICIAL DA COMARCA DE LISBOA

Presidência

Rua Marquês de Fronteira - Palácio da Justiça de Lisboa – Edifício Norte (Piso 4) – 1098-001 Lisboa

E-mail: juiz.presidente.lisboa@tribunais.org.pt

ANEXO V - Saída de funcionários judiciais, por categoria e motivo

Categoria	Motivo	Gestão da Comarca	Núcleo de Almada	Núcleo de Lisboa	Núcleo do Barreiro e Moita	Núcleo do Montijo	Núcleo do Seixal	Total Geral
Secretário de Justiça		1	0	2	0	0	0	3
	Comissão de serviço	1		1				2
	Mov 2024			1				1
Escrivão de Direito		0	1	17	1	1	3	23
	Aposentação			11	1	1	3	16
	Comissão de serviço			2				2
	Destacamento		1					1
	Mov 2024			4				4
Escrivão Adjunto		0	2	15	1	1	0	19
	Aposentação		1	9	1	1		12
	Comissão de serviço			1				1
	Permuta			1				1
	Mov 2024		1	4				5
Escrivão Auxiliar		1	1	24	2	0	0	28
	Aposentação			3	1			4
	Comissão de serviço			3	1			4
	Exclusão do concurso ingresso			1				1
	Exoneração		1	4				5
	Licença sem vencimento			1				1
	Permuta			3				3
	Procedimento concursal			3				3
	Mov 2024	1		6				7
Téc. Justiça Principal		0	1	1	1	0	0	3
	Aposentação		1		1			2
	Mov 2024			1				1
Téc. Justiça Principal (reg. Subs.)		0	0	2	0	0	0	2
	Aposentação			1				1
	Mov 2024			1				1
Téc. Justiça Adjunto		1	1	7	1	0	1	11
	Aposentação		1	2	1		1	5
	Comissão de serviço	1		2				3
	Falecimento			1				1
	Permuta			1				1
	Procedimento concursal			1				1
Téc. Justiça Auxiliar		1	1	13	2	1	0	18
	Aposentação			3	2			5
	Comissão de serviço	1		3				4
	Exoneração			1				1
	Licença sem vencimento			1				1
	Procedimento concursal			1		1		2
	Mov 2024		1	4				5
Técnico de Informática		0	1	0	0	0	0	1
	Cessou mobilidade		1					1
Assist. Técnico		0	0	1	0	0	0	1
	Mobilidade			1				1
Assist. Operacional		2	0	1	0	0	0	3
	Aposentação			1				1
	Mobilidade	1						1
	Procedimento concursal	1						1
Total Geral		6	8	83	8	3	4	112



S. R.

TRIBUNAL JUDICIAL DA COMARCA DE LISBOA**Presidência**

Rua Marquês de Fronteira - Palácio da Justiça de Lisboa – Edifício Norte (Piso 4) – 1098-001 Lisboa

E-mail: juiz.presidente.lisboa@tribunais.org.pt**ANEXO VI - Entrada de funcionários judiciais, por categoria**

Categoria	Gestão da Comarca	Núcleo de Almada	Núcleo de Lisboa	Núcleo do Barreiro e Moita	Núcleo do Montijo	Núcleo do Seixal	Total Geral
Assistente Operacional				1			1
Assistente Técnico							0
Escrivão Adjunto		2	7	1	1		11
Escrivão Auxiliar			8				8
Escrivão de Direito		1	2				3
Técnico de Justiça Adjunto			3				3
Técnico de Justiça Auxiliar		2	8				10
Técnico de Justiça Principal		1	1				2
Técnico de Sistemas e Tecnologias de Informação		1					1
Total Geral	0	7	29	2	1	0	39

ANEXO VII - Tipos de falta dos Funcionários da Comarca de Lisboa

Funcionários em Exercício em 2024								825
Dias úteis								252
Dias de trabalho (funcionários*dias úteis)								207900
Tipo de falta	Almada	Barreiro/Moita	Lisboa	Montijo	Seixal	Total	%	Taxa absent.
Acidente de Serviço	35	2	1213	0	0	1250	3,25%	0,60
Atividade Sindical	2	0	6	0	0	8	0,02%	0,00
Assistência a familiares	43	18	303	13	2	379	0,98%	0,18
Casamento	2	0	15	0	0	17	0,04%	0,01
Cumprimento de Obrigações	3	3,5	14,5	0	0	21	0,05%	0,01
Art.º 59.º, n.º 6, EFJ	220,5	291	1792	59,5	219	2582	6,71%	1,24
Doação de sangue ou socorrismo	0	2	0	1	0	3	0,01%	0,00
Doença ou internamento	3540	3068	13971	332	1797	22708	58,98%	10,92
Doença incapacitante	813	0	951	0	366	2130	5,53%	1,02
Doença profissional - Art.º19º.D.L.503/99 De 20/11	0	356	0	0	0	356	0,92%	0,17
Tratamento ambulatório/Consultas/Exames	42,5	60	207,5	12	15,5	337,5	0,88%	0,16
Falecimento De Familiar	45	90	192	10	26	363	0,94%	0,17
Falta/Licença assistência Filho	64	69	181	24	84	422	1,10%	0,20
Greve	686	544	3997,5	122,5	269,5	5619,5	14,60%	2,70
Estatuto trab. estud./Prestação provas concurso	29	29	307	14	43	422	1,10%	0,20
Gravidez de risco	0	0	85	469	0	554	1,44%	0,27
Licença Parental	240	0	417	308	23	988	2,57%	0,48
Outras	39	65	171	4	25	304	0,79%	0,15
Suspensão	0	0	0	0	38	38	0,10%	0,02
Total Geral	5804	4597,5	23823,5	1369	2908	38502	100,00%	18,52



S. R.

TRIBUNAL JUDICIAL DA COMARCA DE LISBOA

Presidência

Rua Marquês de Fronteira - Palácio da Justiça de Lisboa – Edifício Norte (Piso 4) – 1098-001 Lisboa

E-mail: juiz.presidente.lisboa@tribunais.org.pt

ANEXO VIII - Execução orçamental de 2024, por classificação económica

Rubrica	Designação	Dotação Inicial	Alterações Orçamentais	Dotação Corrigida (a)	Compromissos Acumulados (b)	Pagamentos Acumulados (c)	% Taxa Execução	
							Comp. (b)/(a)	Pagam. (c)/(a)
02.01.02	(OF) Combustíveis e Lubrificantes	17 300,00 €	-3 847,83 €	13 452,17 €	11 782,27 €	10 194,12 €	88%	76%
02.01.04	(OF) Limpeza e Higiene	50 400,00 €	6 864,38 €	57 264,38 €	57 248,30 €	57 246,16 €	100%	100%
02.01.07	(OF) Vestuário e Artigos Pessoais	53,00 €	665,86 €	718,86 €	718,86 €	718,86 €	100%	100%
02.01.08	(OF) Material de escritório	153 593,00 €	98 364,65 €	251 957,65 €	247 182,06 €	208 910,84 €	98%	83%
02.01.11	(OF) Material de Consumo Clínico	850,00 €	-98,19 €	751,81 €	0,00 €	0,00 €	0%	0%
02.01.15	(OF) Prémios, Condecorações e Ofertas	200,00 €	0,00 €	200,00 €	0,00 €	0,00 €	0%	0%
02.01.17	(OF) Ferramentas e Utensílios	60,00 €	0,00 €	60,00 €	0,00 €	0,00 €	0%	0%
02.01.18	(OF) Livros e Documentação Técnica	500,00 €	0,00 €	500,00 €	0,00 €	0,00 €	0%	0%
02.01.19	(OF) Artigos Honoríficos e de Decoração	200,00 €	-198,60 €	1,40 €	0,00 €	0,00 €	0%	0%
02.01.21	(OF) Outros Bens	99 400,00 €	10 280,56 €	109 680,56 €	108 587,06 €	100 323,51 €	99%	91%
02.02.01	(OF) Encargos das Instalações	330 000,00 €	106 054,36 €	436 054,36 €	435 551,41 €	398 089,28 €	100%	91%
02.02.02	(OF) Limpeza e Higiene	470 000,00 €	1 340 985,32 €	1 810 985,32 €	1 809 912,17 €	1 683 458,76 €	100%	93%
02.02.03	(OF) Conservação de Bens	44 150,00 €	69 522,18 €	113 672,18 €	105 509,66 €	19 672,06 €	93%	17%
02.02.06	(OF) Locação de Material de Transporte	6 773,00 €	-161,26 €	6 611,74 €	6 611,73 €	6 611,73 €	100%	100%
02.02.08	(OF) Locação de Outros Bens	59 000,00 €	-6 741,29 €	52 258,71 €	0,00 €	0,00 €	0%	0%
02.02.09	(OF) Comunicações Fixas de Voz	4 195,00 €	1 223,59 €	5 418,59 €	5 253,73 €	2 045,90 €	97%	38%
02.02.10	(OF) Transportes	3 600,00 €	1 147,80 €	4 747,80 €	4 747,80 €	4 747,80 €	100%	100%
02.02.11	(OF) Representação dos Serviços	200,00 €	0,00 €	200,00 €	0,00 €	0,00 €	0%	0%
02.02.12	(OF) Seguros - Outras	2 540,00 €	0,00 €	2 540,00 €	70,95 €	70,94 €	3%	3%
02.02.15	(OF) Formação - Outras	0,00 €	119,55 €	119,55 €	119,55 €	0,00 €	100%	0%
02.02.17	(OF) Publicidade Obrigatória	340,00 €	-226,96 €	113,04 €	73,04 €	73,04 €	65%	65%
02.02.18	(OF) Vigilância e Segurança	300 000,00 €	398 705,00 €	698 705,00 €	686 253,18 €	683 493,56 €	98%	98%
02.02.19	(OF) Assistência Técnica - Outros	31 239,00 €	25 741,86 €	56 980,83 €	48 086,86 €	32 664,48 €	84%	57%
02.02.21	(OF) Utilização de Infraestruturas de Transportes	1 700,00 €	254,25 €	1 954,25 €	1 907,05 €	1 843,20 €	98%	94%
02.02.22	(OF) Outros - Saúde no Trabalho	22 000,00 €	0,00 €	22 000,00 €	667,74 €	67,74 €	3%	0%
02.02.25	(OF) Outros Serviços	39 156,00 €	-10 043,07 €	29 112,93 €	26 379,93 €	17 922,23 €	91%	62%
03.05.02	(OF) Juros de Mora	850,00 €	-50,00 €	800,00 €	11,13 €	4,86 €	1%	1%
04.08.02	(OF) Outras - Transferências para as famílias	1 000,00 €	0,00 €	1 000,00 €	0,00 €	0,00 €	0%	0%
06.02.03	(OF) Outras Despesas Correntes	130,00 €	0,00 €	130,00 €	0,00 €	0,00 €	0%	0%
07.01.07	(OF) Equipamento Informático	200,00 €	2 319,17 €	2 519,17 €	2 319,17 €	2 319,17 €	92%	92%
07.01.09	(OF) Equipamento Administrativo	900,00 €	194,03 €	1 094,03 €	604,33 €	604,33 €	55%	55%
07.01.10	(OI) Equipamento Básico	16 500,00 €	169 362,23 €	185 862,23 €	173 608,00 €	82 597,34 €	93%	44%
TOTAL:		1 657 029,00 €	2 210 437,59 €	3 867 466,56 €	3 733 205,98 €	3 313 679,91 €	96,5%	85,7%



S. R.

TRIBUNAL JUDICIAL DA COMARCA DE LISBOA

Presidência

Rua Marquês de Fronteira - Palácio da Justiça de Lisboa – Edifício Norte (Piso 4) – 1098-001 Lisboa

E-mail: juiz.presidente.lisboa@tribunais.org.pt

ANEXO IX - Lista discriminativa das aquisições decorrentes dos procedimentos de contratação pública realizados em 2024

Discriminação de alguns destes procedimentos:

- Para a comarca de Lisboa, foi efetuada a aquisição de material de canalização para aplicação na Comarca de Lisboa (1), de material de canalização para aplicação na Comarca de Lisboa (2); de consumíveis de higiene Wc para a Comarca de Lisboa (1), de consumíveis de higiene Wc para a Comarca de Lisboa (2) e de consumíveis de higiene Wc para a Comarca de Lisboa (3).
- Foram ainda adquiridos: materiais de serralharia para aplicação na Comarca de Lisboa (1); Comarca de Lisboa (2) e Comarca de Lisboa (3); envelopes para a Comarca de Lisboa; 4 discos externos de 8Tb para processo de especial complexidade BES; 4 discos externos de 8Tb para o processo BES - Comércio; de 3 discos externos de 8Tb para o processo de especial complexidade BESA; de 120 unidades de aquecedores a convecção A+ para a Comarca de Lisboa;
- Em relação ao Palácio de Justiça, foi efetuada uma aquisição de bens reparação elevador CML 3878/7388 e CML 3878/7387 PJ Lisboa; além de bens e serviços para instalação de consola marca “Schmitt” para quatro elevadores.
- Para o Palácio de Justiça, procedeu-se à aquisição de: bens e serviços para substituição da iluminação nos pisos 5 e 6; materiais elétricos para as Secretarias Judiciais remodeladas; serviços para desentupimento do esgoto; parafusos e buchas para as Secretarias Judiciais reformuladas no PJ Lisboa; 30 ventoinhas para os Juízos de Execução de Lisboa; serviços vídeo inspeção e reparação da inundação no arquivo; bens e serviços para reparação de componentes deteriorados nas portas de elevadores; serviços para desentupimento de esgoto no piso -1 instalações da Esquadra da PSP; bens e serviços para higienização dos três depósitos de água; bens e prestação de serviços para colocação de estrutura de contenção de vidro; além disso, foi iniciada, com a colaboração do Coordenador do Gabinete de Tecnologias de Informação e Comunicação da Direção-Geral da Administração da Justiça, a instalação dos novos equipamentos de som nas salas de audiências da Comarca de Lisboa, a qual se prolongará durante o ano civil 2025.



S. R.

TRIBUNAL JUDICIAL DA COMARCA DE LISBOA

Presidência

Rua Marquês de Fronteira - Palácio da Justiça de Lisboa – Edifício Norte (Piso 4) – 1098-001 Lisboa

E-mail: juiz.presidente.lisboa@tribunais.org.pt

- Procedeu-se à aquisição de serviços para transporte de móveis, entre dois Edifícios, no *Campus* da Justiça de Lisboa; além disso, foi assegurado o fornecimento e instalação de sistema de videoporteiro de CA, substituição de cablagem e quadro elétrico.
- A respeito do Palácio de Justiça de Almada, efetuou-se a aquisição de: bens e serviços p/instalação e afinação molas no âmbito "*Segurança Passiva IGFEJ*"; detetores de metais; bens e serviços reparação do sistema AVAC; bens e serviços substituição dobradiças e outros "*Segurança Passiva IGFEJ*"; bens e serviços para reparação dos portões das garagens.
- No que se refere ao Palácio de Justiça do Barreiro, procedeu-se à aquisição de: bens e serviços para reparação AVAC piso 6; de atuadores elétricos para os AVACS; bens e serviços instalação radares nas portas automáticas; bens e serviços para substituição da bomba esgoto; 2 discos externos de 2Tb e um disco de 24Tb para o DIAP; bens e serviços substituição mola portão; bens e serviços dispensador senhas; bens e serviços substituição de *contactor*; bens e serviços substituição motor garagem; bens e serviços para reparação do sistema de esgotos; além disso, foi assegurado o fornecimento e montagem de válvulas de expansão, bomba de condensados e termistor AVAC;.
- Procedeu-se à aquisição de bens e serviços SADIR e SADI para o Palácio de Justiça Montijo e para o Palácio de Justiça do Seixal; Aquisição de bens e serviços para reparação do sistema AVAC PJ Montijo; Aquisição de serviços reparação detetor SADIR PJ Seixal; Para o Para o DIAP do Montijo, foram substituídas duas janelas e duas portas no DIAP, tendo sido aplicados estores no Gabinete da Sra. Procuradora Dirigente no Palácio de Justiça do Montijo;
- No que concerne ao Palácio de Justiça da Moita, substituiu-se o sistema SACA e foram adquiridos bens e prestação de serviços para substituição e montagem do AVAC.